FOLHA DO NORTE

Site: *folhadonortejornal.com.br*
Email: *jornalfolhadonorte@gmail.com*
Nº 6.205

110 anos

Fundado em 17 de setembro de 1909
Feira de Santana-Ba, sexta-feira 25 de outubro de 2019
R$1,00

MANGUEIRAS TRANSPARENTES NOS POSTOS

Autor do projeto de lei que determina o uso de mangueiras transparentes nas bombas dos postos de combustíveis do município, o vereador Edvaldo Lima (PP) parabenizou, na sessão de segunda-feira, o presidente da Câmara, José Carneiro Rocha (PSDB) por ter sancionado a matéria,quando, interinamente,ocupou o cargo de Prefeito Municipal.

Edvaldo disse que a Lei, visa beneficiar os consumidores e que projetos semelhantes serão apresentados em oito municípios brasileiros. O vereador Luiz Augusto de Jesus (DEM) informou que donos de postos de combustíveis "já deram entrada na Justiça, para tentar derrubar a Lei"'.

CAETITÉ TERÁ MODERNO HOSPITAL DO CÂNCER

O município de Caetité vai ganhar um moderno hospital do câncer que vai atender pacientes de ampla região do sudoeste do estado, evitando, com isso, que eles precisem ser deslocados para Salvador e outras cidades. Já no dia 7 deste mês o governador Rui Costa, entregou 19 ambulâncias, tipo van, destinadas a várias cidades baianas. **PÁGINA 4**

O BAIANO ESTÁ FICANDO CADA VEZ MAIS OBESO

O baiano está ficando obeso. Alias esse é um problema que está atingindo cada vez mais o brasileiro. **PÁGINA 8**

PREFEITO RETORNA E REASSUME

Depois de participar no dia 15 deste mês de importante reunião na cidade de Lisboa, ao lado do Secretário de Planejamento, Carlos Brito, no dia 18, o prefeito Colbert Martins, reassumiu o cargo, ocupado interinamente pelo presidente da Câmara de Vereadores, José Carneiro Rocha. **PÁGINA 5**

CRIANÇAS COM MICROCEFALIA MAIOR ATENÇÃO

Mediante iniciativa do governo Colbert Martins, crianças com microcefalia, provenientes do vírus zika, acompanhadas pelo Ambulatório Municipal de Infectologia, órgão da Secretaria de Saúde, passam a contar com acompanhamento de fisioterapeuta e nutricionista.

A medida visa garantir melhores condições para o desenvolvimento dessas crianças atualmente acompanhadas com infectopediatria. O Ambulatório também presta assistência a pessoas com estágio crônico da Chikungunya, através do serviço de acupuntura.

Dom Itamar Vian
Arcebispo Emérito
di.vianfs@ig.com.br

HERANÇA DE IRMÃ DULCE

A canonização da Irmã Dulce dos Pobres será no dia 13 de outubro, às 10h (horário de Roma e às 5h – horário de Brasília), na Praça São Pedro, no Vaticano, presidida pelo Papa Francisco e a missa de ação de graças, pela canonização, está confirmada para o dia 20 de outubro, às 17 horas, na Arena Fonte Nova.

QUE HERANÇA Irmã Dulce nos deixou? Ela nos deixou uma importante Obra Social e deixou à Igreja uma nova congregação de irmãs religiosas. Creio, contudo, que sua maior herança consiste na motivação que orientou a sua vida, que a levou a fazer as escolhas que fez e que determinou a direção dos seus passos. Essa motivação tem o nome e o rosto de Jesus.

PARA QUEM Irmã Dulce deixou sua herança? Ela deixou para todos nós. Além de sermos responsáveis pela continuidade de sua Obra Social, somos herdeiros das motivações que orientaram e deram vida a seus passos. Contudo, não nos esqueçamos: será necessário, irmos ao encontro daqueles que foram a razão de ser dos trabalhos de Irmã Dulce: os indefesos, os necessitados, as crianças, os idosos e os doentes.

IRMÃ DULCE não nos deixou apenas uma Obra Social para cuidar dos pobres. Deixou-nos, uma missão: a de colocar esses nossos irmãos e irmãs que sofrem em contato com Jesus Cristo, para que tenham um encontro pessoal com Ele e possam, segui-lo. Fazendo isso, estaremos demonstrando ter compreendido e acolhido a rica herança que a Santa Dulce dos Pobres nos deixou.

NOS POBRES que Irmã Dulce acolhia, nos doentes que abraçava, nas crianças que encontrava abandonadas, tinha a capacidade de ver o rosto de Jesus. Por isso, não lhe era difícil socorrê-los. Era, uma oportunidade de demonstrar ao seu grande amigo Jesus o quanto lhe queria bem. Ela mesma testemunhou isso: "Não há maior alegria neste mundo que entregar-se totalmente a Deus, servindo-o na pessoa de nosso irmão mais necessitado, mais sofredor".

ORAÇÃO. Senhor nosso Deus, lembrados de vossa filha, Santa Dulce dos Pobres, cujo coração ardia de amor por vós e pelos irmãos, particularmente os pobres e excluídos, nós vos pedimos: dai-nos idêntico amor pelos necessitados; renovai nossa fé e nossa esperança e concedei-nos, a exemplo desta vossa filha, viver como irmãos, buscando diariamente a santidade, para sermos autênticos discípulos missionários de vosso filho Jesus. Amém.

FOLHA DO NORTE
FUNDADO EM 17 DE SETEMBRO DE 1909

ADMINISTRAÇÃO: Lívia Silva
EDITOR: Zadir Marques Porto
DIAGRAMAÇÃO: Lia Santos
COLABORADORES: Licia Silva e Mário Leal
Fotolito, editoração gráfica e impressão: Editora Princesa Ltda.

Av. Senhor dos Passos, 1.309 - sala 118 - Centro, Feira de Santana-Ba.
CEP: 44002-205. SITE: folhadonortejornal.com.br
E-mail: jornalfolhadonorte@gmail.com
Telefone: (75) 3224 - 0341

ARTE NA AVENIDA UMA REALIDADE NA CIDADE

A ideia de um grupo de artistas de Feira de Santana, coordenados pelo professor e fotógrafo José Angelo Leite Pinto, ex-presidente do Colegiado Setorial de Artes Visuais da Fundação Cultural do Estado da Bahia (FUNCEB), concretizou o projeto "ARTE NA AVENIDA" com o importante apoio do Secretário Municipal de Cultura, Esporte e Lazer Edson Felloni Borges. Esta feira de arte, tem como proposta sua realização mensal e sempre no domingo na Avenida Getúlio Vargas, aberto para artistas ligados às áreas das Artes Visuais, Audiovisual, Circo, Dança, Literatura, Música, Teatro, Antiguidade, Artesanato e outras áreas afins. Sua primeira edição aconteceu no dia 16 de junho de 2019, das 08 às 13 horas e contou com apenas oito expositores.

A receptividade por parte da população, bem como dos artistas locais fez o Arte na Avenida crescer a tal ponto, que o número de expositores e visitantes cresce a cada edição, já sendo sugerido que sua periodicidade seja quinzenal. No domingo, 06 de outubro de 2019, em sua 5ª edição, estiveram presentes mais de 170 expositores e um grande público que prestigiou os artistas, inclusive adquirindo muitos produtos expostos. Devido à participação de pessoas não ligadas aos segmentos artísticos propostos, a coordenação sentiu a necessidade de solicitar à Secretaria de Cultura a realização de um cadastramento dos expositores, bem como de uma fiscalização que vem sendo realizada eficazmente por parte dos seus colaboradores.

As feiras de arte que acontecem em muitas capitais e locais de interesse turístico no Brasil e no exterior, foram as grandes inspirações para o início desse projeto, oferecendo para a comunidade de Feira de Santana, turistas e visitantes da região, um atrativo de lazer para o domingo, bem como uma grande vitrine para que os artistas possam divulgar e comercializar seus trabalhos. Angelo Pinto afirma que os trabalhadores, estudantes e o público em geral, devido aos museus, galerias e afins não abrirem aos finais de semana, ficam afastados do setor artístico e cultural da cidade, assim, o Arte na Avenida proporciona "todo artista ir aonde o povo está", como diz a música e nada melhor do que ir pra rua numa manhã de domingo, para apreciar belíssimos trabalhos de fotógrafos, pintores, escultores, escritores, músicos, artesãos, desenhistas, antiquários, etc.

O secretário Edson Borges que apoia o projeto desde sua primeira edição, afirmou: "tão logo a secretaria soube dessa iniciativa, teve a decisão de apoiá-los no que fosse necessário. Temos acompanhado este projeto que começou pequeno e que atualmente já é bem representativo e com participantes de destaque nos setores da arte e cultura de Feira de Santana. Nossa expectativa é que ela cresça tanto que possamos realiza-la uma vez por semana. Tenho certeza que vai adiante e vai se tornar um grande sucesso em nossa cidade". A 6ª edição do Arte na Avenida acontecerá no dia 03 de novembro e convida a população para visitar e conhecer os belos trabalhos lá apresentados.

José Angelo Leite Pinto - Professor, fotógrafo e membro do Instituto Histórico e Geográfico de Feira de Santana

O TUDO, O NADA, ET CETERA E TAL

Leonidio Marchy

Toda sentença completa tem começo e tem fim, pois, tudo que tem fim teve começo, assim sendo, nada tem fim sem ter tido seu começo, visto que, o fim é uma consequência do começo, portanto, nenhuma sentença pode ter começo e não ter uma palavra ou expressão que lhe dê seu fim, sob pena de ser considerada incompleta ou sem valor, dito isso conclui-se que, uma sentença assim, pode ser tudo na sua clareza mas é nada na sua conclusão. Refiro-me à sentença finalizada pela expressão et cetera e tal. Et cetera e tal tem a função de dar o fim da sentença, entretanto não o faz, deixa-o por conta do interlocutor, desse modo, et cetera e tal que devia valer tudo, não vale nada. O marido chega fora de hora em casa e a esposa: "Tá bonito, essa hora!" E ele: "Encontrei uns amigos e fomos a um boteco bater papo et cetera e tal".

Assim, et cetera e tal não explica nada, tudo fica por conta da esposa, et cetera e tal afirma e não afirma, é tudo e é nada. Parece que a função do et cetera e tal é inexplicar o explicável. O sujeito tem um crédito com outro: "E aí fulano!" O outro: "Essa semana resolvo isso, vai cair um cheque et cetera e tal". Dessa forma et cetera e tal é sim e é não, é a solução e é o problema, é o começo e é o fim. Parece que o Latim deu et cetera e tal, para a gente não dá a resposta aos outros. Mas, às vezes et cetera e tal que é nada, torna-se tudo à conveniência do interlocutor.

Sexta feira passeando pela Senhor dos Passos entrei numa loja de calçado e a vendedora. "Posso ajudá-lo!" Respondi-lhe: "Quero um sapato" apontei os meus "com esse decote, assim, assim, et cetera e tal". A jovem indicou à vitrine: "Aquele ali! E é mais confortável, elegante, et cetera e tal". Et cetera e tal é a incógnita e é o resultado, é uma coisa e não é uma coisa, é o problema e é a solução. Et cetera e tal é e não é, o puro devir do filósofo Heráclito. O certo é que, Et cetera e tal circula na cidade, em todas classes sociais e também, em línguas neolatinas. Aí dei conta que navegava num mar de papéis com et cetera e tal sobre minha mesa. Aos palavrões esmurrei a mesa e censurei. Se chegar na redação da Folha do Norte com tanto et cetera tal, Zadir não gostará e Melo cair em gargalhada.

Levantei, ergui as mãos aos céus e praguejei em voz alta. " Droga! Droga! Basta com tanto et cetera e tal!!!" Dirigi-me à janela, respirei fundo, e aí, mais sóbrio, pus-me a olhar a rua lá embaixo, e, em introspecção concluí. Tanto et cetera e tal deixa o leitor entediado. "Não!!!" bradei. Meu propósito não é entediá-lo. Minhas letras devem alegrá-lo, confortá-lo, distraí-lo, et cetera e tal

FEIRA BEM REPRESENTADA EM PORTUGAL

No dia 15 deste mês o prefeito Colbert Martins participou da reunião anual do Business Council For Sustainable Development (WBCSD), o Conselho Empresarial Mundial Para o Desenvolvimento Sustentável, na sala de conferências Oliva, no Hotel Epic Sena, em Lisboa, Portugal ao lado do secretário de Planejamento Carlos Brito.

"Representar minha cidade em um evento como este, me traz a certeza que estamos no caminho certo, buscando grandes avanços na mobilidade urbana para nosso município!", disse. Feira de Santana e Campinas, São Paulo, são as cidades brasileiras patrocinadas pela organização mundial, liderada por executivos (CEOs) de 2000 empresas inovadoras de 24 países, que geram soluções para a mobilidade sustentável.

Juntas, essas empresas empregam 19 milhões de pessoas e faturam 8 trilhões de dólares, equivalente a 10% do PIB mundial. No dia 18 o prefeito reassumiu o cargo que foi ocupado pelo presidente da Câmara José Carneiro Rocha.

SEMANA DA CULTURA SERÁ ABERTA NO DIA 5

Semana da Cultura será aberta no dia 5 de novembro, com homenagem a Ruy Barbosa

A Semana da Cultura, programação que será promovida pela Prefeitura, através da Fundação Egberto Costa, será aberta em 5 de novembro, Dia Nacional da Cultura. O tema foi tratado pelo presidente da Funtitec, Antônio Carlos Coelho, em reunião com membros das Academias Feirenses na semana passada.

A abertura da Semana da Cultura homenageará Ruy Barbosa, nascido há 170 anos. Participaram do encontro representantes das seguintes entidades: Academia de Ciências, representada por Eduardo Kruschewiski; Academia Letras, Lélia Fernandes; Academia de Educação, Professor Josué Melo; Academia de Letras Jurídicas, Dr. Djalma Gomes; Instituto Histórico e Geográfico - Professora Lia Célia Leal; Academia de Letras e Artes, Carlos Lima.

A Semana da Cultura faz parte do calendário de eventos oficiais da Prefeitura Municipal. Na oportunidade as Academias prestarão homenagem a Ruy Barbosa. A programação contará com palestras e apresentação de coral.

Operários preparam piso de alta resistência do Galpão Cultural, nas Baraúnas

Operários estão concentrados na preparação do piso e das janelas do Galpão Cultural, que a Prefeitura de Feira de Santana está construindo nas Baraúnas – vizinho ao Parque da Cidade Erivaldo Cerqueira.

Parte do piso, que é de alta resistência, já está concluída – foi polida mecanicamente. Dentro de mais alguns dias esta parte, que demanda tempo para que esteja em condições de polimento, será finalizada.

O galpão terá três salas, espaço salão de eventos com palco, administração, sanitários masculino, feminino e para portadores de necessidades especiais, além de uma área destinada para estacionamento de veículos. A área total mede 1,4 mil metros quadrados.

O espaço será de referência cultural, convivência e educação não apenas para as Baraúnas, mas para todos os bairros da zona norte, região conhecida pela capacidade histórica de produzir estas manifestações.

O desafio Space Apps Feira reuniu jovens de várias cidades e universidades

As equipes Core e Automato foram, respectivamente, primeiro e segundo lugares no Space Apps Challenge Feira de Santana, realizado entre sexta-feira à noite e o final da tarde de domingo, no campus da FTC (Faculdade de Tecnologia e Ciências). A iniciativa contou com o apoio da Prefeitura, através da Fundação Egberto Costa. O prefeito Colbert Martins Filho prestigiou o evento.

O time campeão pensou na criação de boias para serem usadas no oceano e que trabalham em rede e a segunda melhor equipe criou um chip mecânico que funciona em condições adversas, como alta pressão ou temperatura.

Os seus trabalhos participarão da fase mundial – dois representantes de cada cidade terão seus pitch analisados por técnicos da Nasa. Os melhores, como premiação, visitarão o Centro Espacial americano.

Os participantes do time vencedor da maratona ganharam um smartphone, cada, e os membros da segunda colocada receberam um smatwatch, cada um deles. Ambas gravarão um vídeo em inglês e enviarão à NASA, onde serão analisados por técnicos. Os cinco melhores serão convidados a visitar o Space Center da NASA.

Foi a primeira vez que o Hackathon da Nasa, agência espacial estadunidense, que é promovido anual e simultaneamente em vários países, aconteceu no município. Teve a participação de 20 equipes, cada uma com cinco integrantes.

Os "hackatheiros" acamparam no espaço externo da FTC, onde intercalaram os momentos de descanso com jogos, alimentação e sessões de massagens, preparados exclusivamente para eles.

O desafio Space Apps Feira de Santana reuniu jovens de várias cidades e universidades - de Salvador, Vitória da Conquista, Itabuna, além de Feira de Santana.

O Desafio não é institucional. O professor Fabrício Oliveira, organizador do evento na cidade, os participantes também podem interagir com hackas de outras localidades e trocarem experiências, criar uma rede de apoio e conhecimento.

Os critérios utilizados para avaliar cada projeto foram: impacto, criatividade, validade, relevância e apresentação. Por isso, os participantes foram orientados a serem a dinâmicos e dividir as tarefas no grupo.

CAMAÇARI E ABRANTES-UM MERGULHO NA HISTÓRIA

Camaçari é o município, mas tudo começou em Abrantes, hoje distrito com mais de 55 mil habitantes e que já chegou a ser a capital do país durante a ocupação holandesa na Bahia.

O município de Camaçari, na região metropolitana de Salvador, comemorou no mês de setembro 261 anos, mas sua história é muito mais antiga, garante o feirense José Fernando, que há 30 anos, tempo que reside em Camaçari, dedica-se a uma pesquisa cada vez mais profunda sobre a origem daquela comunidade. Relata que em setembro de 1558, os jesuítas José Gonçalves e Antonio Rodrigues fundaram a aldeia do Divino Espírito Santo, às margens do rio Joanes, no local da atual Catu de Abrantes.

Ali foi implantada a primeiro igreja, toda de taipa, e piaçava e pouco tempo depois a Companhia de Jesus , destinada à catequização dos índios tupinambás. No dia 25 de dezembro do mesmo ano, faleceu o padre português José Gonçalves, sendo a povoação deslocada para a região hoje denominada Vila de Abrantes, devido à topografia adequada, local mais alto.

A igreja matriz ,que ali existe,foi construída em 1580. Durante dois séculos mediante decreto do Marques de Pombal, Aldeia do Espírito Santo foi o topônimo do local, que, anos depois passou a ser conhecido como Vila de Abrantes, em homenagem a uma região de Portugal que tem esse nome. No fim do século 18 a região foi chamada se Matas de Abrantes, por conta da floresta onde viviam os tupinambás, fugindo da escravidão, relata José Fernandes.

Em 9 de maio de 1624 os holandeses passaram a governar Salvador que era a capital do País, com isso relata Fernando, que é ator , diretor de teatro e historiador , "a Vila do Abrantes passou a ser a capital do Brasil." Os invasores foram expulsos um ano depois. Todavia só a partir de 1860 o progresso contemplou a região, com a chegada dos ingleses para a construção da estrada de ferro. Em 1924 a sede de Abrantes foi transferida para o Arraial de Camaçari e ao retornar, um ano após, Abrantes passou ser chamado Cidade de Montenegro, em homenagem ao desembargador que tinha esse nome.

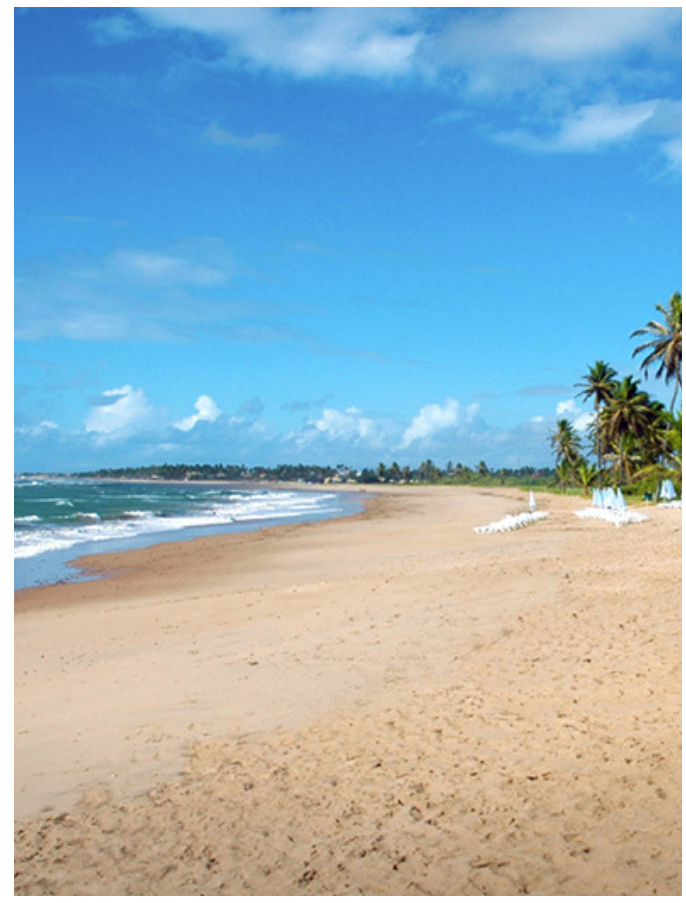

Abrantes sempre se destacou pelo seu potencial agrícola com muitas usinas de açúcar, produção de algodão persa, frutas e verduras. A partir de 1985, com a oficialização da sede municipal em Camaçari, forte movimento se formou pela emancipação de Abrantes, com algumas tentativas sendo feitas, sem sucesso. Todavia José Fernando acredita que a emancipação poderá ocorrer durante o governo Bolsonaro, já que as condições necessárias existem." Um, dos itens fundamentais é a população que, deve ser de 12 mil habitantes e Abrantes conta com 55 mil habitantes, portanto quase cinco vezes mais do exigido". Interessado em tudo que se refere a Camaçari há dois anos ele ofereceu uma muda da planta que tem esse nome à professora Zilah D'Almeida Porto que a plantou no jardim da Praça do Conjunto Centenário e dela cuida com devoção ." Acredito que seja o primeiro pé de Camaçari de Feira de Santana" finaliza o historiador.

ENGENHEIRO VISITOU A REDAÇÃO DA FN

Em visita de cortesia esteve na redação da Folha do Norte o engenheiro civil Pedro Elias Pinheiro Nassif, oportunidade em que ofertou um exemplar do livro A Vida que Escrevi, de autoria de sua esposa, a escritora professora Suely Nassif. Com uma vida proba, voltada para a família e o trabalho, o engenheiro civil Pedro Elias Pinheiro Nassif, destaca-se pela dedicação à profissão que abraçou e vem exercendo com competência. Integrante dos quadros de servidores do município, ele tem atuado com relevância em varias situações, mas vale lembrar a experiência adquirida desde a juventude quando era estudante. Feirense filho do casal Leolindo Leite Pinheiro e Valdevina Ferreira Pinheiro (falecidos), Pedro Elias tem amplo currículo, iniciado no curso de Assistente Técnico de Administração de Empresas, transcorrido no Centro de Educação Edite Gama e Abreu.

Na Universidade Estadual de Feira, tornou-se tecnólogo em Construção Civil,fazendo ,em seguida ,o curso pleno de Construção Civil, depois o "latu senso",especializando-se me tecnologia para uso de aço-cetua na Universidade Federal de Ouro Preto, Minas Gerais, áreas de concentração: Projetos e montagens de construções metálicas. Como estagiário, a partir de 1979, atou na Incobal, Scala Engenharia, Usiminas. Desenvolveu atividades na Del Rey Madeireira , Instale, Metalúrgica Jodan, Kleber S/A e Coferaço. É professor na disciplina de Analise Estrutural I e II, tendo exercido na Faculdade de Tecnologia e Ciência (FTC).

Mediante concurso público desde 1993 é funcionário da Prefeitura de Feira de Santana, com relevantes serviços prestados através da Secretaria de Desenvolvimento Urbano. Um dos trabalhos mais interessantes de Pedro Elias, foi a fabricação e montagem da escultura Caminhos de Feira de Santana, de autoria do artista plástico Juracy Dórea, instalada na praça João Pedreira realizada em 1991 fazendo acompanhando técnico e supervisão na execução da obra ao lado do autor.

LEI SECA ESTÁ FUNCIONANDO EM SALVADOR

No período de nove meses - janeiro a setembro deste ano -, cerca de 4.600 motoristas foram flagrados pela Superintendência de Transito de Salvador (Transalvador) devido ao uso de bebida alcoólica. Para se exato, até o início deste mês, quando os dados foram divulgados, a Transalvador, em cumprimento à Lei Seca, já havia autuado 4.586 motoristas considerados infratores. Mas para chegar a esses números o órgão efetuou 49.599 abordagens, através de blitzes. Nessas autuações 4.405 motoristas se recusaram a fazer o teste do bafômetro. No ano passado, no mesmo espaço de tempo, com e efetuação de 38.362 blitzes, 3.589 condutores se recusaram a fazer o teste do bafômetro.

Ainda por conta desse trabalho da superintendência, este ano foram apreendidas 4.229 carteiras de habilitação. No ano passado foram recolhidas 3.485 habilitações. A legislação nacional de transito considera crime quando o motorista dirige um veiculo estando com índice de álcool no sangue superior 0,34 miligramas de álcool por litro de ar expelido , ou seis decigramas por litro de sangue. Dirigir alcoolizado é classificado como infração gravíssima com penalidade de sete pontos na carteira de habilitação e multa no valor de R$2.934,70. O condutor ainda pode ficar impedido de dirigir durante doze meses, após responder processo no Detran.

O teste de alcoolemia com o bafômetro, utilizado nessas ocasiões, é bastante simples: o motorista sopra um canudo descartável para que o ar penetre no aparelho, verificando-se no interior do equipamento a reação química que indicará, imediatamente, o resultado. O condutor tem direito à contraprova, que deve ser realizada momentos após. No caso do motorista ter consumidor caramelos ou utilizado algum produtor bucal que contenha teor alcoólico ele deve informar ao agente de transito, inclusive para a realização da contra prova. O motorista autuado poderá recorrer da multa, após receber a notificação, tendo para isso um prazo de 15 dias para apresentar a defesa prévia e, em caso de indeferimento, mais 30 dias para recurso de primeira instância na Junta Administrativa de Recursos de Infrações (Jari).

CUIDADO COM O 'BARBEIRO' ELE É PERIGOSO

Este ano, na Bahia, 266 pessoas morreram com a doença de chagas que continua causando óbitos, enquanto o fato passe quase despercebido da população. O inseto 'barbeiro' é o grande responsável pela transmissão do mal.

No país mais de um milhão de pessoas sofrem do mal de chagas, doença provocada por um parasita ,o protozoário Trypanosoma cruzi, o popular "barbeiro" que, ao contrário do profissional que cuida da barba e cabelo das pessoas, só faz mal. A Bahia não foge dessa triste estatística. Embora não exista maior divulgação e , por isso, a população não se preocupe tanto com a doença, segundo a Secretaria de Saúde do estado este ano já foram registrados 266 óbitos, por conta do mal, sendo 48 em Salvador. Em 2018 o quadro foi igualmente grave com 581 mortes ao longo do ano, devido à doença de chagas, sendo 123 registradas na capital baiana. A doença é transmitida através de fezes do " barbeiro". A transmissão oral da doença ocorre de forma acidental, quando alguém ingere alimento contaminado pelo inseto. Segundo estudos atualmente a forma de transmissão oral é a m ais comum, embora os casos de transmissão diretamente por insetos continuem sendo registrados. O Triatoma infestans principal vetor do mal cedeu lugar a outras espécies de triatomíneos, tanto assim que em 2006 a Organização Panamericana de Saúde considerou o Brasil livre da transmissão da doença de chagas pelo Triatoma infestans. Diante do quadro maior de transmissão através de alimentos contaminados, torna-se indispensável, conforme os órgãos de saúde a ampliação das ações de vigilância sanitária.

Outro fator sério é a transmissão da doença através de transfusão de sangue, há também a possibilidade da mãe no período de gravidez transmitir o mal ao filho e já houve casos, devidamente comprovados, de pessoas que contraíram a doença através da ingestão de caldo de cana. Os cuidados para a pessoa não contrair o mal de chagas são abrangentes e têm como ponto importante evitar a formação de colônias de barbeiros dentro de imóveis residenciais ou não, pois mesmo no segundo caso alguém, por algum motivo, pode ter acesso ao local e ser picado pelo vetor. Para a pessoa que é identificada a com o mal o Ministério da Saúde fornece, gratuitamente, o medicamento, chamado benznidazol. Os sintomas mais convencionais da doença são: mal estar, febre e dor na garganta, mas outros sinais podem aparecer. O importante é consultar um medico já que esses sintomas também são comuns em outras doenças.

O comunicador Renato Ribeiro, titular dos programas jornalísticos: Subaé Noticias (Rádio Subaé) e Rádio Repórter (Rádio Nordeste FM), mostrava-se muito feliz na quarta-feira, quando comemorou 21 anos de feliz união conjugal com Alessandra. Conheceram-se muito jovens e formam um par feliz e muito simpático. Para Renato e Alessandra Ribeiro - ele paulista, ela feirense -, os parabéns da Folha do Norte.

Concurso Repórter Mirim do Procon vai premiar estudantes do 5º ao 9º ano

Estudantes das escolas municipais vão produzir materiais com teor jornalístico utilizando ferramentas da tecnologia e concorrer a prêmios. A proposta é do Iº Concurso Repórter Mirim Procon/Feira de Santana, dirigido a estudantes do 5º ao 9º ano da Rede Municipal de Educação. As inscrições foram prorrogadas até o dia 1º de novembro. Os alunos que tiverem interesse podem se inscrever no link disponível na página: http://www.feiradesantana.ba.gov.br/procon/conteudo.asp?link=CONVOCACAO.asp, onde também consta o edital.

Para participar do concurso, cada escola municipal poderá formar equipes de, no mínimo três e, no máximo, cinco componentes, acompanhados por um (a) professor (a) em todas as etapas. Os estudantes vão produzir vídeos de até três minutos. Os temas serão sorteados e a elaboração do produto contará com assistência direta do Procon e da Secretaria Municipal de Comunicação.

A iniciativa da Superintendência Municipal de Proteção e Defesa do Consumidor tem como objetivo incentivar o exercício pleno da cidadania, principalmente a respeito do direito do consumidor, além de estimular o desenvolvimento da criatividade e do interesse pela área de comunicação.

Serão selecionadas, em caráter classificatório, as três equipes com a melhor avaliação. A banca examinadora, formada por profissionais da imprensa e do Procon, irá avaliar a criatividade, qualidade técnica, nível de produção, qualidade da apresentação, inovação e melhor abordagem do tema.

As equipes escolhidas serão premiadas com um troféu e medalhas para os respectivos alunos. Além disso, cada estudante integrante da equipe vencedora ganhará um voucher no valor de R$ 200,00 para realizar compras na loja de produtos de informática Lucidata que apoia o projeto.

Sessão de cinema encerrou Semana Nacional do Livro em Feira de Santana

A sessão de cinema, na tarde desta quarta-feira, 23, com o filme "Quincas Berro D'água, baseado no livro de mesmo título de Jorge Amado, encerra a Semana Nacional do Livro e da Biblioteca, na Biblioteca Municipal Arnold Silva.

No Brasil, o Dia Nacional do Livro é comemorado no dia 29 de outubro, data criada em 1810 para celebrar a fundação da primeira biblioteca brasileira, a Real Biblioteca, no Rio de Janeiro, então capital do país. As comemorações em Feira de Santana foram iniciadas na terça-feira, com apresentação da Orquestra Neojibá, formada por jovens, e com o monólogo "Contador de estrelas", com Sonicleide Guedes, que conta a história do Brasil e da Bahia.

Na manhã desta quarta-feira, ilustrador Tiago Melo, autor dos desenhos do livro que tem como personagem principal Irmã Dulce, foi o facilitador de uma oficina de desenho em quadrinhos para adolescentes do Colégio Padre Vieira.

A inciativa, diz o ilustrador, que também é professor, objetiva despertar o gosto pelas histórias em quadrinhos, bem como pela leitura, e mostrar aos adolescentes que desenhar não é atividade difícil, como aparenta.

A diretora da biblioteca, Telma Melo, vê a iniciativa como meio para levar os adolescentes para estes equipamentos. "É o momento para que o que é realizado nestes espaços sejam divulgados, o acervo e suas iniciativas culturais".

QUER UM TOQUE? SE TOQUE!

A prevenção é a sua maior aliada contra os cânceres de mama e de colo de útero.

Outubro Rosa é uma campanha anual, com a intenção de alertar a sociedade sobre o diagnóstico precoce dos cânceres de mama e de colo de útero, além de disseminar os dados preventivos e ressaltar a importância de olhar com atenção para a saúde, o atendimento médico e o suporte emocional necessário a quem sofre com as doenças. Durante o mês, diversas ações serão desenvolvidas. Fique de olho em nossos canais oficiais!

@prefeituradefeira
/prefeituradefeiradesantana
/prefeiturafeira
prefeituradefeira

OUTUBRO ROSA
FHFS Fundação Hospitalar de Feira de Santana
SECRETARIA MUNICIPAL DE SAÚDE
PREFEITURA FEIRA DE SANTANA
A GENTE SEGUE EM FRENTE

Reforma do Hospital da Mulher garante ambiente mais humanizado aos pacientes

Com o objetivo de aumentar a capacidade do atendimento e proporcionar mais conforto as pacientes do Hospital Inácia Pinto dos Santos, o Hospital da Mulher, O Governo do prefeito Colbert Martins Filho, através da Fundação Hospitalar, está realizando obras na unidade. Os serviços seguem em ritmo avançado, com meta de conclusão no primeiro semestre de 2020. O investimento, a partir de recursos próprios do município, em torno de 500 mil reais, está sendo aplicado na melhoria de toda estrutura, desde a fachada até as instalações internas.

"Por ser uma instituição da área de saúde o atendimento não pode parar 100%. Então há seis meses foi iniciada à parte de reforma do telhado, já concluída, e conforme o cronograma da empresa contratada no máximo 45 dias estará finalizada a ampliação do ambulatório, além dos 4 leitos de parto normal", disse a presidente da Fundação Hospitalar de Feira de Santana, Gilberte Lucas.

Ela explica ainda que na parte externa, "a obra teve início na entrada da emergência, adaptando a entrada pelo ambulatório, para dar início a substituição do piso do estacionamento por um material de alta resistência, antiderrapante, que além de ser impermeável, vai dar mais segurança as pacientes. Também será feito um novo layout na fachada, fazendo a troca do material plástico para vidro espelhado. A guarita, por sua vez, está em processo de finalização da reforma e também será feita toda revitalização da jardinagem", completou.

O visual da unidade hospitalar também ganhará uma nova roupagem a partir de pinturas em grafite. "Para celebrar a reforma do Hospital da Mulher, vamos lembrar a presença delas e dos bebês nos dois grandes paredões do hospital com obras de grafiteiros feirenses. Dará um novo 'UP' logo na entrada", ressaltou Gilberte.

Investimento em segurança

Atendendo a determinação do prefeito Colbert Martins Filho, também foram realizados investimentos em segurança na unidade hospitalar. Foram colocadas catracas eletrônicas em todas as entradas de acesso. "A biometria não apenas controla a entrada e saída de funcionários no hospital, mas também garante a segurança das nossas pacientes, funcionários e acompanhantes. Através da biometria digital na Uti neonatal e no Centro Obstétrico só entram os funcionários escalados ou quem for autorizado", exemplifica a presidente.

Também foram instaladas lâmpadas de LED nas laterais do Hospital da Mulher, além de 182 câmeras que monitoram entradas e saídas. "Dentre os equipamentos adquiridos pela FHFS, 90% deles são novos e por meio de contrato e apenas 10% que demandam de manutenção pertencem a lavanderia. Também foram colocados aparelhos de ar-condicionado novos com 30mil BTUs em todas as enfermarias".

A presidente da Fundação Hospitalar explica que nos últimos anos vários setores do Hospital da Mulher passaram por significativas reformas, como o setor de nutrição, o novo Banco de Leite, o laboratório que passou a ter uma nova estrutura, todo climatizado e informatizado, além da parte de adequação interna do centro obstétrico, já reformado. "Estamos na etapa também de reforma dos 68 banheiros e vamos passar para a reforma da enfermaria D, pois entre 2015 a 2016, quando devido a demanda de atendimento tivemos que abrir 14 leitos, e desde então vem atingindo o seu máximo", ressalta Gilberte.

Ela observa ainda que será investido na reforma do conforto da residência médica, com o objetivo de garantir qualidade no trabalho dos profissionais plantonistas. "E para finalizar esta etapa, vamos construir uma oficina para manutenção de equipamentos no fundo do hospital", revela.

MAIS UM
PASSO PARA
A COMPREENSÃO,
RESPEITO E
SOCIALIZAÇÃO.

Ballet Azul

Uma iniciativa da Prefeitura de Feira de Santana, através da Fundação Cultural Egberto Costa, dentro do programa Arte de Viver, para ajudar a socializar e contribuir positivamente para o desenvolvimento de crianças com o transtorno do espectro autista.

PREFEITURA FEIRA DE SANTANA A GENTE SEGUE EM FRENTE
FUNDAÇÃO MUNICIPAL Egberto Costa TECNOLOGIA DA INFORMAÇÃO, TELECOMUNICAÇÕES E CULTURA
PROGRAMA Arte de Viver

GOVERNO FARÁ MODERNO HOSPITAL DO CÂNCER EM CAETITÉ

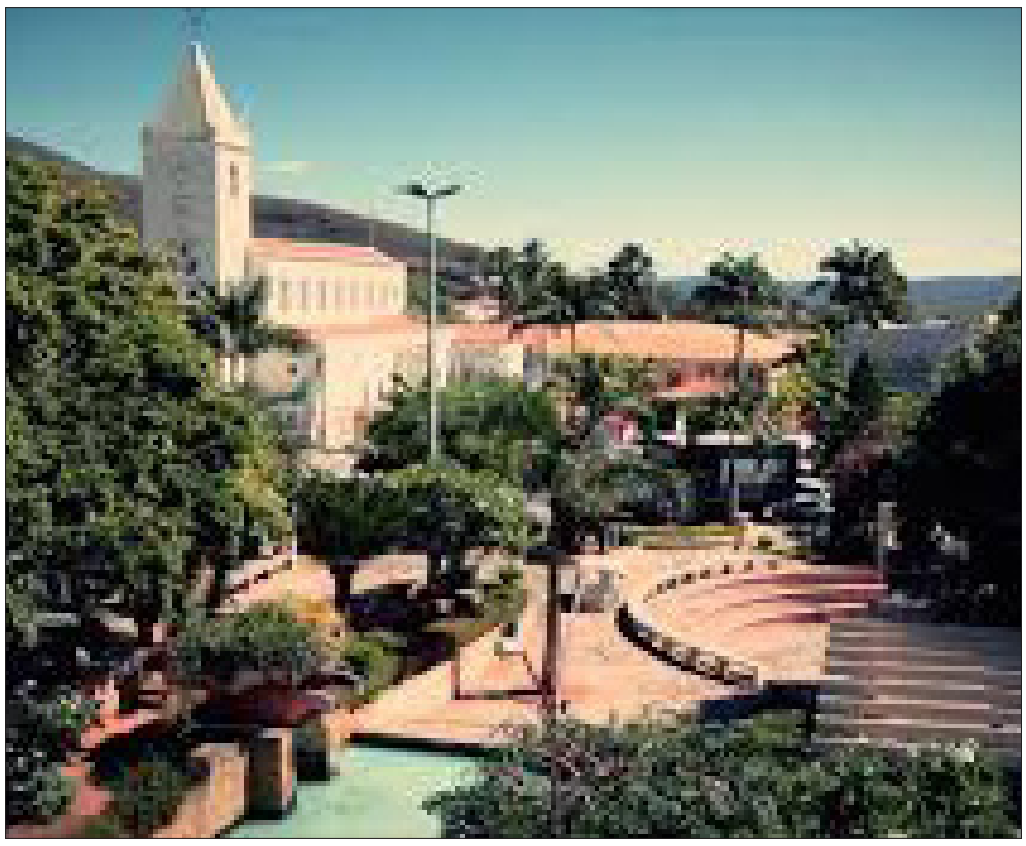

Com um custo de R$3,1 milhões e mais R$ 10 milhões em equipamentos, o município de Caetité terá um moderno hospital do câncer que atenderá a uma vasta região de quase 50 municípios do sudoeste baiano. Para tanto, no dia 10 deste mês, o secretário de Saúde do estado, Fabio Vilas Boas, esteve em Caetité assinando ordem de serviço para a realização das obras físicas da unidade hospitalar. Antes, com esse objetivo, o governador Rui Costa, havia assinado convênio com o prefeito local, Aldo Gondim.

"Estamos investindo na regionalização da assistência oncológica com novas unidades implantadas e em implantação nos municípios de Caetité, Vitória da Conquista, Juazeiro, Barreiras, Irecê , Porto Seguro e em Salvador, no Hospital da Mulher" ressaltou Vilas Boas. O equipamento especializado em oncologia terá 78 leitos, 10 dos quais de Terapia Intensiva (UTI) e oferecerá consultas e exames para acompanhamento, diagnóstico diferencial e definitivo do câncer, tratamento por cirurgia, oncologia clinica e cuidados paliativos para pacientes ,alem de quimioterapia.;

Haverá também atendimento de urgência e emergência oncológica de pacientes cadastrados, hemoterapia, mediante unidade transfusional, exames de imagem com radiologia convencional e contrastada, mamografia, tomografia computadorizada e ultrassonografia convencional e com doppler colorido e ecocardiografia, ,exames de laboratorial e de anatomia patológica.

O prefeito de Caetité, Aldo Gondim observou que o convenio firmado com o governo do estado "representa a concretização de um compromisso do governador Rui Costa e um sonho antigo de nossa região que agora se materializa. O hospital do câncer garantirá o tratamento especializado em nossa região, acabando de uma vez por todas a necessidade de buscar tratamento em Salvador ou em outras cidades".

GOVERNADOR ENTREGA MAIS AMBULANCIAS PARA MUNICÍPIOS

Dezenove ambulâncias, tipo van, destinadas a varias cidades baianas, foram entregues no dia 7 deste mês, em Salvador, pelo governador Rui Costa. Cada ambulância teve um custo médio de R$166 mil e no total foram aplicados pelo governo estadual R$3,1 milhões, recursos oriundos de emendas apresentadas, em Brasília, por deputado federais. "A entrega dessas ambulâncias, certamente melhora a infra-estrutura de atenção à saúde nos municípios. Fica o meu agradecimento em nome dos baianos aos nossos deputados que estão ajudando a melhorar a saúde pública na Bahia" assinalou Rui Costa.

O ato de entrega das ambulâncias ocorreu no pátio da Secretaria de Saúde, no Centro Administrativo, na capital baiana, contemplando os seguintes municípios: Camacan , Casa Nova, Valença, Ilhéus, Candeúba, Guajeru, Wagner, Abaré, Itaetê, São Francisco do Conde, Ubaitaba, Varzeado, Rio do Pires, Marcionílio Souza, Santa Inês, Planaltino,Tanque Novo, Biritinga e Igrapiúna.

Representando o município de Rio do Pires, que fica a700 quilômetros de Salvador, o prefeito Vânio Gilldásio mostrando evidente satisfação ressaltou: "Esta é a terceira ambulância que recebo do governador Rui Costa. Para nós é um equipamento essencial para trazer pacientes para fazer tratamento em diversos hospitais de Salvador".

O BAIANO ESTÁ FICANDO CADA VEZ MAIS OBESO

O dia 11 de outubro, quando se comemora o Dia de Combate à Obesidade, mostrou a realidade no país onde, a cada dia, é maior o numero de pessoas com obesidade e obesidade mórbida, com doenças associadas à obesidade e que, geralmente, geram custos altos para e economia nacional.

Na Bahia, conforme os dados mais recentes, divulgados pelo Ministério da Saúde, 19% da população possuem Índice de Massa Corporal (MC) acima de 30, o que significa, de forma mais clara obesidade. No estado, conforme os dados são 283 mil pessoas elegíveis na cirurgia bariátrica, sendo que desse contingente 251 mil pessoas seriam elegíveis pelo Sistema Único de Saúde (SUS).

A situação do baiano, em relação ao excesso de peso corporal, pode ser analisada através do numero de cirurgias bariátricas que são realizadas no estado. No ano passado foram efetuadas na Bahia 2.891 cirurgias bariátricas e desse total apenas 23 foram feitas através do SUS, o que deixa a entender que há um numero muito grande de pessoas com necessidade de enfrentar o procedimento cirúrgico. Todavia através da CEDEBA a Secretaria de Saúde do estado realiza, anualmente, em média, 120 cirurgias específicas.

Hoje, 25 de outubro de 2019, estamos na vigésima nona semana do Tempo Comum, chegando ao final do mês de outubro, celebramos Santo Antônio Galvão, o primeiro santo brasileiro. No próximo dia 28, comemoramos o Dia do Funcionário Público. Celebrando o Mês do Rosário e das Missões em nossas comunidades. Que as comunidades continuem sua missão e possam celebrar Nossa Senhora com fervor.

No dia 01, iniciamos o mês de novembro dedicado a Todos os santos, Finados e também ao Dia Nacional de Ação de Graças.

No próximo dia 02, em todo o país, será comemorado o Dia de Finados ou dos fiéis defuntos. Serão celebradas missas e os cemitérios serão visitados por muitos, que irão pedir ao Senhor da Vida para conceder o descanso eterno a todos os falecidos e para que faça brilhar para eles a sua luz. A cada ano recordamos mais pessoas que partem para vida eterna e que no ano anterior conviviam conosco . Cada um deles tiveram importância em muitas vidas e hoje celebramos a esperança da ressurreição, como disse o próprio Jesus Cristo: "Eu sou a ressurreição e a vida, aquele que crê em mim, mesmo que esteja morto viverá" Jo 11, 25. Jesus chorou a morte do amigo Lázaro e nós choramos também pelos que amamos e fizeram parte da nossa história, relembro com saudades meu pai, Mário Leal.

No próximo dia 09, celebramos o aniversário da dedicação da Basílica de Latrão, conhecida como a basílica lateranense foi fundada pelo papa Melquíades (311-314), é a Catedral da Igreja em Roma e a mãe de todas as igrejas da Urbe e da Orbe (da cidade e do mundo), sendo comemorada por todas as comunidades de rito romano.

CANONIZAÇÃO DE SANTA DULCE DOS POBRES

A Santa Dulce dos Pobres foi religiosa católica brasileira da Congregação das Irmãs Missionárias da Imaculada Mãe de Deus, que dedicou a sua vida a ajudar os doentes, os mais pobres e necessitados, mais conhecida como:, beata Dulce dos Pobres, Bem-Aventurada Dulce dos Pobres e Santa Dulce tendo recebido o epíteto de "o anjo bom da Bahia" . Foi beatificada pelo arcebispo emérito de Salvador Dom Geraldo Majjela Agnelo representando o Papa Bento XVI, em Salvador , no dia 22 de maio de 2011, passando a ser reconhecida com o título de "Bem-aventurada Dulce dos Pobres". Foi canonizada no dia 13 de outubro de 2019, em cerimônia presidida Papa Francisco, no Vaticano. Passando a ser venerada nos altares como "Santa Dulce dos Pobres", sendo a primeira santa brasileira pela Igreja Católica.

O processo chegou em sua fase final após o reconhecimento de um milagre atribuído a religiosa e por todo o trabalho social desempenhado em toda a sua história. A confirmação foi feita pela Santa Sé. O novo milagre atribuído a ela é a cura do maestro Maurício Moreira que conviveu com a cegueira dirante 14 anos e voltou a enxergar de forma permanente em 2014. A cura teria acontecido em um dia que ele estava de conjuntivite e com dores agudas nos olhos e clamou por ela uma solução e no dia seguinte voltou a enxergar. A informação também foi confirmada Dom Murilo Kriguer, arcebispo primaz da Arquidiocese de São Salvador e pelas Obras Sociais Irmã Dulce (OSID).

A canonização de Irmã Dulce foi a terceira mais rápida da história (27 anos após seu falecimento), atrás apenas da santificação de Madre Teresa de Calcutá (19 anos após o falecimento da religiosa) e do Papa João Paulo II (9 anos após sua morte).

A cerimônia teve Celebração Eucarística presidida pelo Papa Francisco e reuniu milhares de fiéis de todo o mundo, entre eles o nosso arcebispo metropolitano Dom Zanoni Demettino Castro. A canção Doce luz foi entoada pelo sanfoneiro Waldonys e a cantora Margarete Menezes.

As comemorações em Salvador: aconteceram no dia 14 de outubro, um dia após a canonização, com uma Missa na Igreja de Santo Antônio dos Portugueses, no bairro de Roma, em reconhecimento do dom da religiosa e no dia 20, foi a grande festa da canonização com Celebração Eucarística festiva, presidida pelo arcebispo primaz do Brasil Dom Murilo Krieger , na Arena Fonte Nova, estavam presentes os o arcebispo Dom Zanoni Demettino Castro e o emérito Dom Itamar Vian, onde caravanas de todo estado da Bahia se reuniram para celebrar a primeira santa brasileira. Os cantores Margarete Menezes, Saulo, Tuca Fernandes, Waldonys, Adelmário Coelho, Targino Gondin, entre outros, particparam da comemoração. O espetáculo teatral "Império de amor", foi encenado por 650 atores, sendo 550 crianças do Centro Educacional Santo Antônio (CESA), e contou a história do Anjo Bom da Bahia. Também procissão com as imagens de Santo Antônio, Nossa Senhora da Conceiçao da Praia e Senhor do Bonfim.

Estiveram presentes 52 mil fiéis, de nossa cidade muitas caravanas se fizeram presentes entre elas a de Bruno Best Travel, na qual fui representando a coluna Momento de Vida – Jornal Folha do Norte e facebook , onde você poderá curtir as fotos do evento.

Também estiveram presentes comunitários da C.J.C. – Comunidade de Jovens Cristãos de Santana e TOA - Treinamento de Oração e Ação, Mães que oram, entre outros.

O evento foi encerrado com um belo momento de fé com a Arena Fonte nova escura e só com as lanternas dos celulares recebendo a imagem de Santa Dulce dos Pobres.

Eu tive a oportunidade de conhecer Santa Dulce dos Pobres e em uma das vezes no dia 02 de março de 1990, comemorando meus 10 anos na C.J.C. de Santana, pude eternizar através de uma fotografia.

Assim celebramos esse momento e pedimos a intercessão de Santa Dulce dos Pobres, rogai por nós!

Mensagem Bíblica: "Ensinai-me a fazer a vossa vontade" . Salmo 118.

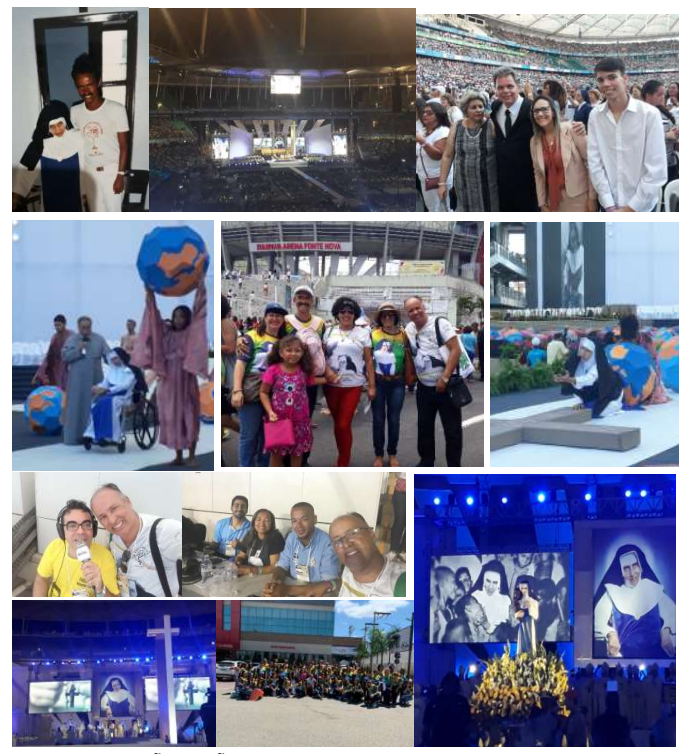

FESTAS DE SÃO JOÃO PAULO II E TODOS OS SANTOS E SANTAS

No mês de outubro, a paróquia João Paulo II realizou o novenário de São João Paulo II, no conjunto João Paulo II, no dia 22, na festa litúrgica , a Santa Missa Solene presidida pelo arcebispo emérito Dom Itamar Vian, seguida de proceissão. Lembrando que São João Paulo II pisou em solo brasileiro quando era papa e a nação cantou o hino "A bênção, João de Deus!" De autoria de Moacyr Geraldo Maciel e Péricles Brandão de Barros (in memoriam).

Acontece a festa dos padroeiros, na paróquia de Todos os Santos, rede de comunidades, na Comunidade Sagrado Coração de Jesus , no Campo do Gado Velho, no dia 27, abertura em cada comunidade e no período de 28 de outubro até o dia 02 de novembro, às 20:00 horas, tendo como tema: " Nossa Missão: cuidar da Casa Comum", com participação das comunidades: Santo Inácio de Loyola, Nossa Senhora da Conceição, São Francisco de Assis, São João Batista. No dia 03, encerramento com Celebração Eucarística, às 10:00 horas, na Comunidade Santo Inácio de Loyola, na Queimadinha.

Celebraremos em comunhão com a multidão dos que já vivem em plenitude as bem-aventuranças, rezemos uns pelos outros, pois somos todos vocacionados à santidade.

38º TOA – TREINAMENTO DE ORAÇÃO E AÇÃO

A C.J.C. – Comunidade de Jovens Cristãos de Santana, através de sua equipe de trabalho realizaram o 38º TOA – Treinamento de Oração e Ação, neste ano , escolheram o tema "Batizados e Enviados como São Francisco de Assis" , em sintonia com a Igreja no Brasil e lembrando de São Francisco. O cartaz nos diz: " Batizai-os em nome do Pai, do Filho e do Espírito Santo" Mateus 28,19.

O tema foi trabalhado durante o 38º Treinamento de Oração e Ação através da atuação da equipe composta, pelos casais: Antônio Mário e Rita de Cássia Leal, Everaldo e Ana Lúcia Lisboa, Dayanna Christina e João Sérgio Barreto, Eliana e Juarez Santos, Sandra e Jailton Pereira, Celene e Benildo Oliviera, Dileane e Júlio Silva, Edlai e Roberto Suzarte e também por Allan Wagner Oliveira, André Moreira, Anete Marinho, Dagilma Ferreira, Djenane Ferreira, Erica Dantas, Fernanda Pereira, Gilson Pedreira, Helena Tanaka, Ingrid Rios, Isabel Pereira de Oliveira,Juliana Batista, Joana Angelica Alves, Karla Tanaka, Lanna Gabriele Silva, Lucas Paixão, Manuelle Santos,Maria Cristina Almeida, Maria Eunice Santos, Maria São Pedro Lima, Mário Leal, Mércia Santos, Miracy Leal, Neviton Andrade, Odete Rodrigues, Rafael Batista, Rosangela Souza, Thiago José Lisboa e Vera Lúcia Lôbo.

O TOA aconteceu no período de 04 a 06 de outubro, no Centro Arquidiocesano do Papagaio, no Centro de Formação Dom Itamar Vian. Tendo êxito o trabalho visível, pois os objetivos foram atingidos.

Participaram 62 pessoas da nossa arquidiocese, de São Salvador, de Serrinha, de Bomfim e muitos de nossa cidade e este ano um grande número de outras cidades, entre elas : Água Fria (Barra, Catana Velha e Pataíba), Camaçari, Feira de Santana (Governador João Durval Carneiro, Limoeiro, Humildes e Terra Dura), Jacobina (Itaitú), São Gonçalo Dos Campos (Cristovão), Riachão do Jacuípe, Salvador, Serrinha e Serra Preta (Bravo e Ponto).

Todos buscaram aprofundar a fé e o conhecimento da palavra de Deus através da Oração e da Ação. Por outro lado, a CJC/TOA tem ido às comunidades das cidades e distritos levando a palavra de Deus através de pregações e músicas, o que tem acrescentado muito para cada um que faz parte do grupo, pois, a cada comunidade, percebemos através de pessoas simples que vale à pena evangelizar e seguir na missão da Igreja. Em nossa cidade, participam dos momentos da Igreja, realizam reuniões, noites de oração e animam Celebrações Eucarísticas na Catedral Metropolitana de Senhora Santana e na Capela Nossa Senhora de Lourdes.

Na quinta à noite, uma parte da equipe começou a realizar os trabalhos e no dia 04, à noite, aconteceu a abertura e a partir daí momentos de Celebrações Eucarísticas, orações, palestras, louvor, partilha, atendimento a confissões e momentos marianos com participação de sacerdotes que colaboraram com a realização do encontro. Os pregadores foram o arcebispo emérito Dom Itamar Vian, os padres Jorge Ribeiro, Jorge Fontes, o frei Fernando de Araújo ; os confessores o Monsenhor José Nery, os padres: Avelino Lopes, Jair Carneiro, Jardel Oliveira, Lucivan Pinto, e o tema através do trabalho desenvolvido pelo Centro Social Monsenhor Jessé, através da Irmã Sinor Agbavobore e Nelma Galvão, como celebrantes os padres João Eudes e Rodrigo Simas . Foram homenageados o nosso arcebispo emérito Dom Itaamr Vian pelos seu Jubileu de Ouro de Ordenação Prebiteral, que aconteceu em dezembro de 2018; o Pe Jair Carneiro, pelos 10 anos de Oredenação Prebíteral, que também aconteceu no ano que passou e o Centro Social Monsenhor Jessé Torres, que caminha para os seus 10 anos de fundação no ano de 2020.

Centenas de fiéis de diversas cidades participaram da Celebração Eucarística de encerramento na capela da Imaculada Mãe de Deus – Mosteiro das Clarissas, que foram homenageadas e, logo após dançaram e cantaram algumas canções que foram ministradas no encontro no local do encontro.

Os toístas buscaram um encontro com Jesus Cristo, para o seu crescimento espiritual, missionário e como cristão. Lá, durante os três dias, eles vivenciaram momentos de busca através de Celebrações Eucarísticas, palestras, louvor, momentos marianos, orações e muitas músicas.

Você pode acessar o siithttp://www.fecatolica.com.br e acompanhar momentos do TOA.

Parabéns a todos que de forma direta ou indireta colaboraram com a realização e êxito do 38º TOA, que foi um momento ímpar na vida de todos! Continuem a rezar por nós, pois sem a graça de Deus nada somos e nada podemos fazer!

Que a Santíssima Trindade e Nossa Senhora Aparecida continuem iluminando a todos.

DNJ – DIA NACIONAL DA JUVENTUDE 2019... Edição das Cores, será comemorado no dia 27 , na cidade de Candeal - BA e terá grande participação da juventude de nossa arquidiocese, a partir das 08:00 horas, concentração seguida de Celebração Eucarística e programação durante todo o dia com participação : Banda Akua Viva, o Ministério Ser de Deus e Gabriel Macêdo no momento oracional e na organização o Setor Juventude, que tem a frente o Pe. Jonilson Damasceno.

SEMANA DA SOLIDARIEDADE... Aconteceu com Seminário da Solidariedade nos dias 22,23 e 24 de outubro, no auditório do Colégio Pe. Ovídio, com grande participação. No último dia 17, foram arrecadados os alimentos nas escolas concorrentes da gincana. No período de 22 a 26 aconteceu eventos em diversas paróquias e no dia 27, uma Celebração Eucarística, às 07:00 horas, na capela Nossa Senhora da Piedade, seguida de um momento de lazer, uma caminhada até o estacionamento da prefeitura onde acontece o show de encerramento com o cantor Del Feliz, padrinho do Projeto Ser Mais do que Ter.

SHOW DO PE. FÁBIO DE MELO...O amor me elegeu, aconteceu no Área Hall reunindo milhares de pessoas de toda arquidiocese e outras. No show muitas canções que marcaram a sua carreira e mensagens que encantaram o público presente. Antes do show, um momento com Onofre, Walmir Mota e mensagem do nosso arcebispo Dom Zanoni Demetino Castro e procissão com a simagens de nossa padroeira Senhora Santana e Santa Dulce dos Pobres.

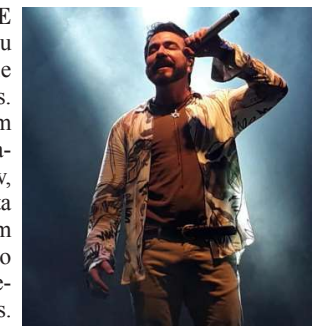

FÉ CATÓLICA
CJC UNIR PARA TESTEMUNHAR 1966
TREINAMENTO DE ORAÇÃO E AÇÃO
CELEBRAÇÃO DA ESPERANÇA - DIA DE FINADOS
Celebrante: Dom Itamar Vian
Data: 02 de novembro de 2019
Local: Cemitério Piedade - Horário:10:00 horas
Animação: C.J.C. / TOA
Arquidiocese de Feira de Santana

Clilab
ANÁLISES CLÍNICAS LABORATORIAIS
Drª France França Pedra
SEDE: Avenida Getúlio Vargas, 653
Tel: (75) 3221-3239 - Telefax (75) 3221-3355 Feira de Santana-BA

Jota Neto Confecções
Desde 1969
Rua Sales Barbosa, 472- Centro
Telefax: (75) 3221-1484 - Feira de Santana

fm
FAMA CONSTRUÇÃO
RUA CONSELHEIRO FRANCO, 289 - CENTRO - (75) 3623-4284
AV. GETULIO VARGAS, 486 - CENTRO - (75) 3225-1495
FEIRA DE SANTANA - BAHIA .

BLOSSON VILLE
A ARTE DE FAZER BELEZA
Rua Boticário Moncorvo, 507 Kalilândia
Tel: (75) 3221 0770 Fax: (75) 3623-3415

CLIDENS
cirurgiãs dentistas
MARÍLIA RIBEIRO COSTA
IMPLANTODONTIA - CROBA-4289
MARILDA RIBEIRO COSTA SILVA
CROBA-4355
AVENIDA SAMPAIO, 493 (CENTRO) 1º ANDAR
FONE (75) 3221.7373 - FEIRA DE SANTANA-BA
clidens@ig.com.br

Merendeira que trabalhou 33 anos na Escola Ester Santana e professoras ganham homenagem em exposição de artes

A Escola Municipal Ester da Silva Santana tem 45 anos de história. Trinta e três deles foram marcados pela dedicação de Amélia Nascimento de Souza, ex-merendeira da unidade de ensino. E ela foi uma das homenageadas pelas contribuições à escola, nesta terça-feira, 22, durante a mostra "Aprendizarte – Exposição de Conhecimentos e Artes". Um pouco da trajetória de Amélia Souza foi contada no jornal produzido pelos estudantes do 4º ano.

Em entrevista dada ao JE – Jornal do Ester, dona Amélia fala sobre as diferenças estruturais entre a escola de hoje e aquela de três décadas atrás; as dificuldades de deslocamento de professores à época; relembrou nomes de professoras que conheceu durante o tempo em que trabalhou lá; e fez uma revelação aos jovens: foi sua mãe quem doou o terreno que abriga a unidade de ensino até hoje. "Ela sentia a dificuldade das crianças de terem um lugar para estudar naquele tempo", relatou durante a conversa com os alunos.

Foram também homenageadas as professoras Mariana Marques Carvalho Vieira e Ivana Cardim Pinheiro, ambas de reconhecida contribuição à escola ao longo da sua existência.

O jornal foi apenas uma das produções apresentadas à comunidade durante a Aprendizarte. Ele aborda de forma breve a história da unidade de ensino, trazendo relatos de ex-funcionários, seu hino e até uma curta biografia da patronesse da escola, Ester da Silva Santana. Professora, nascida em Santo Amaro, dedicou sua vida à educação e passou por várias escolas municipais de Feira de Santana.

Por outro lado, os alunos do 3º ano ficaram responsáveis por contar a história de Feira de Santana desde o seu início: lá na fazenda Santana dos Olhos D'água com o casal Domingos Barbosa de Araújo e Ana Brandoa. Segundo Vanderlúzia Lima Oliveira, coordenadora pedagógica da escola Ester Santana, esta foi uma forma de juntar ambas as trajetórias – da cidade e da escola – em um produto acessível para os estudantes e aproximá-los de suas origens.

Kléber Araújo Coutinho, do 3º ano, foi o guia histórico do stand de sua turma. Parecia sempre ansioso para contar o quanto antes aos visitantes o tanto que aprendeu sobre sua cidade. "Eu gostei muito. Achei divertido e importante aprender sobre o passado de Feira", admite empolgado.

A exposição é o resultado final de vários projetos interdisciplinares que foram tocados na escola ao longo deste ano letivo. Por isso, não é somente uma exposição de artes, mas também de conhecimento. Além de abordar a trajetória de artistas brasileiros como o feirense Juraci Dórea, Tarsila do Amaral, Romero Brito, Di Cavalcanti e Cândido Portinari, a mostra também teve espaços reservados para a sustentabilidade, higiene e saúde, além das histórias de Feira e da própria escola.

O objetivo do Aprendizarte é aproximar os alunos também da arte que, segundo Vanderlúzia, é um recurso cultural distante de muitos dos que estudam ali. Deu certo com Fernando Duan, do 3º ano. Ele conta que gostou muito de estudar Juraci Dórea por conta de suas obras retratando o sertão.

Jovens são público alvo da Semana do Livro na Biblioteca Municipal

Despertar nos adolescentes o gosto pela leitura. Esse é o objetivo da Biblioteca Municipal Arnold Ferreira da Silva durante a Semana Nacional do Livro, que acontece a partir desta quarta-feira, 23, até o dia 29 de outubro. A programação foi aberta nesta terça-feira, 22, com a apresentação da peça teatral "O contador de estrelas".

A plateia foi formada por alunos do EJA (Educação de Jovens e Adultos) do Colégio Estadual Agostinho Fróes da Mota. A peça representada por Sonicleibe Guedes é uma contação de histórias sobre o Brasil e a Bahia. No desenrolar da narrativa, o ator introduz a leitura e o desejo pelo aprendizado de forma lúdica. "É um incentivo para que nos apeguemos ao que é nosso. Precisamos também fazer a nossa própria história. Não esperemos pelos outros, nós podemos mudar e fazer acontecer", explicou Sonicleibe.

Para a diretora da biblioteca, Telma Melo, despertar no adolescente o gosto pela leitura é fundamental. "Fizemos essa programação para trazer os jovens, alunos de ensino médio. Queremos que esse público nos visite e passe a ser cativo" afirmou a diretora.

Uma das iniciativas desenvolvidas visando aproximar o público jovem da biblioteca foi o sistema de empréstimo de livros, possibilitando que os leitores tenham a flexibilidade de levar o exemplar de sua escolha para casa.

"Esse sistema é para que o público seja amigo da biblioteca. Fazemos a carteirinha, e a partir dela o leitor tem a disponibilidade de ler onde quiser. Principalmente o jovem que muitas vezes não quer ficar aqui", ressalta Telma.

Para fazer a carteirinha, basta levar documentos como RG, CPF e comprovante de residência. A biblioteca disponibiliza até dois livros por pessoa, com prazo de oito dias para devolução. Após o período, a renovação pode ser feita via telefone ou pessoalmente.

A Biblioteca Municipal Arnold Ferreira da Silva é mantida pela Prefeitura de Feira de Santana, através da Fundação Municipal Egberto Costa.

Prefeitura passa a oferecer serviço de nutrição e fisioterapia para crianças com microcefalia

As crianças com microcefalia, provenientes do vírus zika, acompanhadas pela Secretaria de Saúde da Prefeitura de Feira de Santana, através do Ambulatório Municipal de Infectologia, passam a contar com acompanhamento de fisioterapeuta e nutricionista.

A iniciativa do Governo do prefeito Colbert Martins Filho visa ofertar um maior suporte para o desenvolvimento dessas crianças. Atualmente, consultas com psicólogo para os pais e acompanhamento com infectopediatra para essas crianças são ofertados.

Além disso, o Ambulatório presta assistência a pessoas que desenvolveram o estágio crônico da Chikungunya, através do serviço de acupuntura.

Outros agravos como dengue, zika, Chikungunya, HTLV, toxoplasmose, citomegalovírus, herpes e herpes zoster, coqueluche e coleta de sangue para o Lacen, dos casos encaminhados pelas unidades básicas de saúde.

Coluna do Rádio

Dinâmico, alegre, muito comunicativo, o radialista Giberval Lima deixou o nosso convívio em setembro de 2012, mas a sua figura permanece viva pelo seu valor de pessoa sim ples, mas extremamente querida pelos colegas e familiares. São sete anos sem Giba que alem de radialista foi candidato a vereador.

Sempre lembrando grandes nomes do radio feirense, hoje trazemos aquele que, na sua época, entre as décadas de 50 /80 foi o disckjokey líder de audiência. Então, falava-se apresentador mesmo, e ele J. Magno, era imbatível, recebendo diariamente centenas de cartas no Atrações J.Magno, programa na Sociedade, depois apresentado na Cultura. O professor e radialista Joel Magno, como ele gostava de se apresentar, teve vários outros programas, mas nenhum deles alcançou igual repercussão.

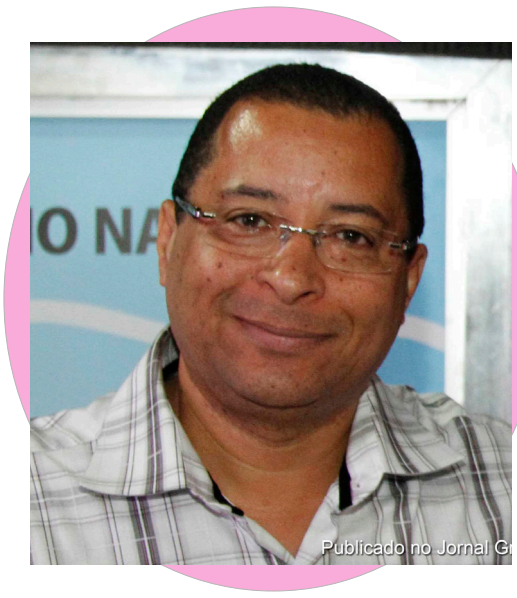

Nas manhãs da cidade, o rádio continua imbatível como veiculo de informação, mantendo uma tradição que vem de muito tempo, época de Edival Souza, Lucílio Bastos e outros comunicadores que priorizavam a informação. No tempo atual o comendador Dilton Coutinho (Sociedade) ,Renato Ribeiro (Subaé), Itajay Pedra Branca (Povo), Carlos Geilson (Transamérica) e Dilson Barbosa (Princesa), são as opções para o publico ficar bem informado. Sempre a partir das 6 ate às 9 horas muita informação.

Viva Feliz na Rádio Subaé, das 15h30min ate às 17 horas marca ótima audiência. A espontaneidade e experiência de Valter Vieira deixa o ouvinte à vontade. Ele conversa, brinca e roda os sucesso preferidos pelos ouvintes. Alem disso há entrevistas interessantes e sempre uma tarde dedicada ao rei Roberto Carlos. VV faz o que o povo gosta!

Amplas possibilidades para o retorno de Antonio Carlos Cerqueira ao rádio local. Apelidado de "professor do amor" devido ao sucesso do seu trabalho no ate hoje lembrado Musical Dentro da Noite, na Sociedade, onde transpirava o amor em cada mensagem sua, o dono da mais bela voz da cidade está sendo alvo de sondagens, mas ele prefere ainda não se pronunciar.

Domingo Legal, das 6 às 8 horas na Rádio Povo, naturalmente aos domingos, com Antonio Sotero continua como a grande opção para o público que gosta de boa musica, em especial voltando ao tempo da eterna Jovem Guarda e anos 80 e 90. Ótima seleção musical e apresentação que dispensa adjetivos! Também na Povo, ainda aos domingos ,das 13 às 14 horas muito samba, com Oliveira Junior, outro excelente programa!

POR TE AMAR ASSIM - NOVO CD DE MARCELO

No seu quarto cd "Por te amar assim", recém-lançado, o jovem cantor e compositor Marcelo Magalhães faz aquilo que mais gosta: mostrar o seu romantismo de maneira simples, sem exageros, mas capaz de atingir plenamente os corações sensíveis,assim como o dele. Um romantismo que não o impede de fazer uma musica bem atual, ritmada e agradável, um padrão que ele vem colocando em prática com sucesso em seus shows.

Natural de Ribeira do Pombal mas radicado em Feira de Santana, Marcelo começou integrando uma banda musical,mas em 2012 resolveu fazer carreira solo. No ano passado lançou o cd Lágrimas de Amor, que foi muito bem executado em emissoras de radio do interior baiano consolidando ainda mais o seu trabalho na linha do arrocha romântico que é o seu gênero preferido, ao lado do new-sertanejo. No atual trabalho Por te amar Assim, Marcelo reúne14 belas canções, algumas,inclusive de sua autoria,mas destaca dentre as mais fadadas a ser hits "Babá", "Por te Amar assim" e "Você vai se arrepender". Ele destaca que seu novo trabalho vem aparecendo bem nas programações de emissoras de rádio e nas plataformas digitais. Marcelo agradece o apoio que vem recebendo de comunicadores, colegas e músicos, ressaltando a alta qualidade de alguns deles, citando como exemplo Léo Batera. Paralelo ao lançamento do novo cd Marcelo continua realizando apresentações em cidades baianas e deixa para contatos e shows o telefone 71-99101. 0804.

A VOLTA DO BOEMIO - 63 ANOS DE SUCESSO

A Volta do Boêmio, samba-canção de Adelino Moreira, interpretado por Nelson Gonçalves, completou no dia 12 deste mês 63 anos de lançamento, fato comemorado pelos milhares de admiradores do cantor, boêmios e românticos de um modo em geral. "Boemia aqui me tem de regresso, e suplicante te peço a minha nova inscrição..." Difícil alguém não ter ouvido, pelo menos, uma parte dessa bela composição que retrata uma época romântica e nela, um boêmio buscando retornar ao seu ambiente, depois de deixá-lo em troca do amor da mulher querida.

Lançado pela RCA Victor em 12 de outubro de 1956 o LP A Volta do Boêmio vendeu dois milhões de copias, recorde absoluto na época e continua desafiando o tempo, até hoje procurado pelo publico. Nelson Gonçalves, considerado a mais bela voz do país, começou em agosto de 1941 na RCV Victor, lançando a canção Sinto-me Bem e nessa gravadora permaneceu até o fim de sua vida. O feirense Diógenes Carvalho- Dija, é o maior colecionador no país da obra fonográfica do artista que foi seu amigo dileto. Doado por Diógenes, hoje esse valioso acervo ,que reúne alem de centenas de discos , reportagens, fotos, revistas, uma antiga radiola integra o Memorial de Nelson Gonçalves, locado no Centro de Cultura Maestro Miro e administrado pela Fundação Egberto Costa, que tem na presidência Antonio Carlos Coelho.

PERSPECTIVA

Lícia Silva
silvalicia18@gmail.com

"O mais importante é a mudança, o movimento, o dinamismo, a energia. Só o que está morto não muda!" Clarice Lispector

Pablo Stolze na Pitágoras

Pablo Stolze Gagliano e Gustavo Checcucci

Ciceroneado por Gustavo Checcucci, coordenador do curso de Direito da Faculdade Pitágoras, o juiz de Direito e renomado professor, uma das maiores autoridades do Direito Civil do país, Dr. Pablo Stolze Gagliano proferiu memorável palestra, no dia 4 de outubro, sobre um tema importantíssimo: Os Novos Paradigmas do Direito de Família, no auditório da faculdade, para os discentes do curso de direito da Pitágoras de Feira de Santana, um curso sério, que vem se destacando pelo comprometimento com a qualidade de ensino, preparando e trazendo para seus alunos o que tem de melhor no cenário jurídico nacional.

O evento contou com a parceria de Ticiana Sampaio, Presidente da Comissão dos Direitos dos Animais da OAB Subseção Feira de Santana, que angariou doações, dos alunos da faculdade, em quilos de ração para cães e gatos que foram doados a instituições da cidade que abrigam e se dedicam a cuidar desses animais que vivem em situação de abandono ou enfermidade.Segundo Gustavo Checcucci, "Tudo é pensado milimetricamente numa perspectiva qualitativa para formação dos discentes como operadores do direito e cidadãos do mundo". Uma noite para ser lembrada e um grande exemplo a ser seguido. Parabéns!

Convite

Lisbete Maria Teixeira Almeida Cézar Santos

O Presidente da Câmara Municipal de Feira de Santana José Carneiro Rocha convida para a Sessão Solene a realizar-se no dia 30 de outubro, às 19h30min, no Plenário daquela Casa Legislativa, para a outorga do Título de Cidadã Feirense e da Comenda Maria Quitéria à Desembargadora Corregedora-Geral de Justiça, Dra. Lisbete Maria Teixeira Almeida Cezar Santos. O Projeto é de autoria da vereadora Cíntia Daltro Machado.

O cirurgião plástico Marcus Marcel Mascarenhas Barreiros de Oliveira, homenageado em Sessão Solene ocorrida na Câmara Municipal de Feira de Santana, no dia 17, pelo Dia do Médico celebrado no dia 18. O competente médico está na foto ao lado da sua esposa Milena Argolo Barreiros de Oliveira e de seus pais Rita de Cássia Mascarenhas Barreiros de Oliveira e Antônio Carlos de Oliveira.

Exposição Coletiva no MAC

Visando um intercâmbio salutar e efetivo nas artes visuais, o MUNCAB – Museu Nacional de Cultura Afro-Brasileira de Salvador e o MAC - Museu de Arte Contemporânea Raimundo Oliveira de Feira de Santana, dois museus que são referência em suas cidades, reúnem hoje, às 19 horas, no MAC de Feira de Santana, um grupo de artistas de Feira e de Salvador, Juarez Paraiso, Juraci Dórea, César Romero, Chico Liberato, Antonio Brasileiro, J. Cunha, Caetano Dias, Guache Marques, Washington Falcão e Yedamaria (in memorian), todos consagrados pela crítica e pelo público, numa grande exposição, todos os artistas trazem em sua obra influência da matriz afro-brasileira. Uma coletiva que traz um interesse especial para o público ligado as artes plásticas, que terá numa só visita, a possibilidade de ver trabalhos de vários artistas, técnicas, assuntos e particularidades. Os artistas têm carreira consolidada e são reconhecidos pela comunidade.

Na oportunidade acontecerá também o lançamento do livro "Feira de Santana - Memória e Remanescentes da Arquitetura Eclética", de autoria do artista plástico, arquiteto e poeta, Juraci Dórea. O MAC fica situado na Rua Geminiano Costa, 255 – Centro – Feira de Santana.

Music Trends 2019

A advogada e empresária Jaqueline Sangalo apresentou palestra ontem, no Centro Cultural Light, no Rio de Janeiro-RJ, sobre Inteligência Artificial e Música no Music Trends – International Conference 2019, maior evento do mercado fonográfico do país e, tem como tema para 2019 "Que indústria estamos construindo?". "Esse convite me deixou muito honrada e feliz, pois foi feito logo após a publicação do meu artigo no livro Temas Atuais de Propriedade Intelectual, resultado de anos de estudo e dedicação ao meu trabalho no mercado do entretenimento", diz Jaqueline.

Jaqueline é sócia de Andrea Dorea na incubadora e aceleradora de artistas Dorea & Sangalo. "Nós trouxemos para Salvador um modelo de negócio que faz parte do cenário musical das grandes metrópoles. Por se tratar de um serviço exclusivo e diferenciado, nós selecionamos os artistas com quem queremos trabalhar", explica Jaqueline.

Alessandra Almeida comemorando 21 anos de CasaNova com uma bela e concorrida Mostra de Decoração. Na foto com Lívia, proprietária da Madeireira Confiança e o casal de arquitetos Andriana e Bruno Calazans

Ocaso – Aleijadinho, Arte e Fé

Aconteceu no dia 10, a abertura da exposição "Ocaso - Aleijadinho, Arte e Fé" do artista plástico feirense Antonio Carvalho de Novaes, no Museu de Arte Sacra da Universidade Federal da Bahia. A exposição apresenta telas inspiradas nas obras de Antonio Francisco Lisboa, o Aleijadinho, especialmente os 12 profetas esculpidos por ele em pedra-sabão e alguns personagens dos Passos da Paixão de Cristo, também de sua autoria. O artista plástico Antonio Carvalho de Novaes já apresentou essa exposição no Museu Regional de Arte (MRA) em Feira de Santana no período de março a maio deste ano, com grande sucesso de público e crítica. Com a técnica utilizada, as obras adquiriram um realismo impressionante e muitos pensam que é uma fotografia. A visitação da exposição permanecerá até o dia 29 de novembro de 2019, no horário de 10 às 17h30min.

MAIS CONHECIMENTO GARANTE O DIREITO À CIDADANIA

QUALIFICA FEIRA

APOIO À CIDADANIA PARA O DESENVOLVIMENTO SOCIAL

CURSOS GRATUITOS DE CAPACITAÇÃO

Mais de 10.000 pessoas serão beneficiadas com os cursos de capacitação, profissionalização e também inclusão no mercado de trabalho no Qualifica Feira, mais um programa social da Prefeitura de Feira.

O público prioritário destas ações está inserido no CadÚnico, especialmente as famílias beneficiárias do Programa Bolsa Família e integrantes do SUAS (Sistema Único de Assistência Social) no município. É fazendo mais pelo social que a gente segue em frente.

PREFEITURA FEIRA DE SANTANA
A GENTE SEGUE EM FRENTE
SECRETARIA DE DESENVOLVIMENTO SOCIAL

@prefeituradefeira /prefeituradefeiradesantana /prefeituradefeira prefeituradefeira