FOLHA DO NORTE

Edição Especial

2º Caderno

Site: folhadonortejornal.com.br
Email: jornalfolhadonorte@gmail.com
Nº 6.190

109 anos

Fundado em 17 de setembro de 1909
Feira de Santana-Ba, segunda-feira 17 de setembro de 2018
R$1,00

Léo Ribeiro & Pyrany
um sucesso a cada passo

O sucesso no mundo da musica, como em tudo na vida, depende de muito trabalho e abnegação. Na verdade acontecem exceções, mas a regra geral aponta para esse caminho ás vezes sacrificante. A dupla Léo Ribeiro & Pyrany iniciou a carreira musical em 1990, em São Paulo, com uma participação no Programa Som Brasil da Rede Globo, apresentado por Lima Duarte. Poderia ser uma situação, passageira como de tantas outras, mas não foi assim.

Em 1994 a dupla deixou a terra da garoa, transferindo-se para a cidade baiana de Vitória da Conquista, onde alem de cantar apresentou, por cinco anos, o programa Alvorada Sertaneja, na Rádio 100,1 (atual FM Transamérica Hits). Foi um período que deu maior projeção ao trabalho iniciado no território paulista. Mas Léo Ribeiro, que tem forte atuação na área industrial teve que retornar a São Paulo e a dupla deu uma pausa na carreira, no ano de 1999, retornando às atividades dois anos depois.

A partir daí a carreira de Leo Ribeiro & Pyrany acelerou e hoje a dupla soma mais de 6 CDs gravados no estilo sertanejo romântico. Paralelo a isso, gravou também CDs de forró, ritmo que está na veia já que são filhos de nordestinos. Em 2017 a dupla lançou o CD Amanhecer no Cabaré e vem fazendo divulgação em diversas emissoras de rádio, além de apresentações em vários programas de TV em São Paulo e Foz do Iguaçu, Paraná.

A trajetória da dupla continua em plena ascensão, pois além de lançar alguns clipes, no ano passado recebeu o Troféu Destaque 2017, exatamente por conta do trabalho iniciado em 1990.

O objetivo da dupla é mostrar o trabalho para todo Brasil. Não resta dúvida que em isso já esta acontecendo, tanto é que já fez gravações com cantores renomados, a exemplo de Adelmário Coelho, Nilton Lamas e os Meninos de Goiás.

Nos shows que realizam Léo Ribeiro & Pyrany agradam em cheio ao público com muita versatilidade cantando além do bom sertanejo, sucessos de Wesley Safadão, Marília Mendonça e outros. Nos trabalhos mais recentes a dupla reúne hits que já estão assimilados pelo publico como “Homenagem a você caminhoneiro” e “Homenagem aos ciganos do nosso pais”, trabalhos inéditos,até então nunca realizados por outros artistas. Mas vale lembra sucessos marcantes da dupla como “Sonhei com Zé Rico” e “Senhora Aparecida” uma significativa homenagem à Padroeira do Brasil.

VIDA SAUDÁVEL EVITA FILHOS OBESOS

Mas com estilo de vida insalubre são mais propicias a ter filhos com grandes chances de desenvolver obesidade. É que diz um estudo publicado na revista cientifica BMJ. As mulheres que levam um estilo de vida saudável têm menor risco de desenvolver a doença. A obesidade é caracterizada pelo acumulo de gordura no corpo ,causado quase sempre por um consumo excessivo de calorias na alimentação superior ao valor usado pelo organismo para a sua manutenção e realização das atividades no dia a dia. Esse excesso pode levar ao desenvolvimento de doenças como a diabetes tipo dois, depressão alta, artrite ,apneia, derrame dentre outras.

Foram selecionadas 16.945 mulheres para o estudo e os cientistas verificaram o IMC, a qualidade da dieta, regularidade na pratica de exercícios, consumo de álcool e fumo. Em relação à dieta, o foco foi o consumo de vegetais ,frutas, nozes, grãos integrais, ácidos ,graxas, poli-insaturados, ácidos ,graxas, ômega 3 de cadeia longa, consumo de carne vermelha e processadas, bebidas açucaradas, gorduras trans e sódio. Também foram convocados 24.289 crianças e adolescentes. Os dados obtidos reforçam a evidencia de recentes encontradas em outros estudos que relacionam obesidade com fatores ambientais.

O risco de obesidade nos filhos dobra quando as mães sofreram obesidade na infância e adolescência. Apesar das confirmações o estudo não achou correlação direta entre os padrões de alimentação das mães e a obesidade dos filhos. Um dos itens relacionados e que não permitem essa certeza é o fato de que as mulheres que participaram da pesquisa tinham níveis socioeconômicos e educacionais relativamente homogêneos.

No Brasil o Ministério da Saúde promoveu pesquisa de Vigilância de Fatores de Risco e Proteção para Doenças Crônicas por Inquérito Telefônico (Vigitel) no ano passado apontando que uma em cada cinco (18,9%) pessoas são obesas e que mais da metade da população das capitais brasileiras (54,0%) está com excesso de peso.

CANCER NA CABEÇA E PESCOÇO TEM LIGAÇÃO COM O FUMO

Oito em cada dez pacientes com câncer na cabeça e no pescoço fumam ou já foram fumantes. O consumo de álcool também pode favorecer a aparecimento da doença e é uma das características em 50% dos pacientes. A pesquisa foi realizada pelo Instituto do Câncer do estado de São Paulo. Juntos o álcool e o fumo aumentam o risco de câncer em mais de 100 vezes. O câncer de cabeça e pescoço é o segundo tipo de tumor maligno mais freqüente entre os homens no Brasil, atrás apenas do câncer de próstata.

Dos cânceres mais comuns dessa categoria o mais comum é o da boca, mas também são enquadrados o de faringe, glândulas salivares, seios paranasais e o da glândula da tireóide, esse mais freqüente nas mulheres. Quanto antes forem detectados os sintomas da doença pelo paciente maiores serão as chances de cura. Por isso é muito importante a consulta a a um especialista quando o paciente identificar alguma sintoma da doença na cabeça e no pescoço.

A história do Jornal Folha do Norte é parte, indivisível, da história de Feira de Santana. Ambas histórias se completam. Feira faz a história. A Folha do Norte, a registra. Salve o centenário veículo de comunicação, mais antigo da Bahia. Votos de muitos anos mais. Parabéns a todos que fizeram e os que continuam em sua bela trajetória.

Adenilda e Colbert Martins da Silva
Leitores

Nesta data tão significativa, de mais um ano presente na vida de todos nós, saudamos a todos que, bravamente, resistem às crises, a concorrência de todas as novas tecnologias, seguindo, com tenacidade, o compromisso dos Silva, de manter viva esta chama da história da cidade e da Bahia, chamada Folha do Norte.

Valdomiro Silva
Jornalista

DRANCE AMORIM,UM CIENTISTA NOSSO

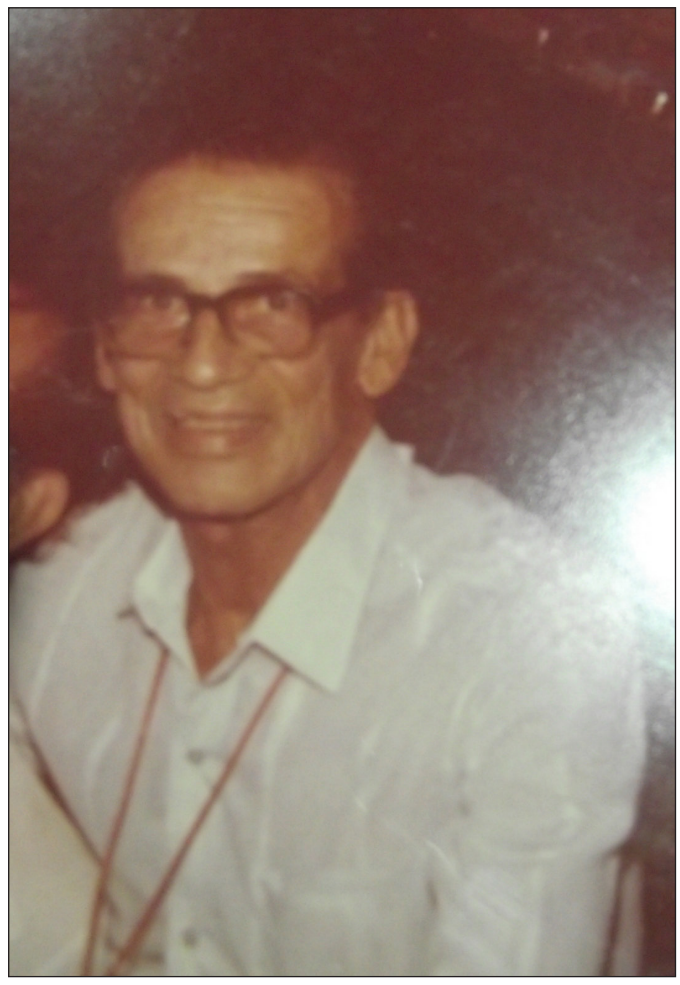

Drance Mattos de Amorim, foi um dos mais destacados feirenses do século passado com uma atuação bastante destacada no campo da ciência. Muito embora alguns acreditassem que Drance era pernambucano, ele nasceu nesta cidade em 24 de março de 1924, filho de Targino Amorim e Celina Matos Amorim. È que sua família foi para Recife quando ele tinha apenas tres meses de idade. Formou-se em medicina e foi medico cirurgião do Hospital Portugues da capital pernambucana.

Em Recife ele foi o responsável técnico pela montagem da primeira emissora de televisão local com tecnologia própria, ou seja, totalmente nacional.

No Exercito, onde serviu ao CPOR, foi destacado com moções e condecorações pelo seu brilhante trabalho. Voltando a Feira de Santana, casou-se com a prima Sonia Matos Amorim. Retornando á capital pernambucana dedicou-se ao trabalho na área tecnológica e através do programa de desenvolvimento tecnológico dos Estados Unidos, em 1965 foi convidado oficialmente pelo governo norte-americano para ali fixar residência com a família. Trabalhou na National Aeronauticsand Space (NASA) em programas especiais como o de robótica, ao qual sempre dedicou uma atenção especial.

Drance desenvolveu o primeiro audiometro de respostas Evocadas, na área da sua especialidade - engenharia eletrônica -, ganhando o Premio R100, conferido aos cem melhores cientistas do mundo. Em 1970 trazido pelo Itamarati, Drance passou a residir no Rio de Janeiro, voltando á cidade de Feira implantou a ECNRAD Pesquisa e Desenvolvimento Ltda e desenvolveu transmissores de radio FM com tecnologia própria - 100% brasileira -, a exemplo do transmissor da Radio MF, hoje Princesa FM.

Dentre outros projetos produziu a central horária do Observatório Astronomico Antares, foi cirurgião geral do hospital Dom Pedro de Alcantara e convidado pelo governo da Bahia desenvolveu programas no Centro de Pesquisas e Desenvolvimento do Estado da Bahia (CEPED). Era diretor do Departamento de Eletronica Aplicada (DEA) em Camaçari, quando se aposentou. Drance foi escritor e militou na causa ambientalista, tendo encetado luta contra a indústria QGN que era apontada como causadora de poluição atmosférica em Feira. DRANCE Amorim faleceu aos 83 anos no dia 5 de maio de 2007 e teve o corpo cremado em Salvador ,conforme desejara.

Resta anda dizer que Drance cultivava hábitos como a boa leitura e a musica de qualidade e, alem de poliglota, falando e escrevendo em nove idiomas ,tocava varios instrumentos musicais ,dente s quais saxofone e violino.

CEAPE
MicroCrédito

Em 109 anos de circulação o jornal FOLHA DO NORTE tem sido fiel na divulgação do desenvolvimento de Feira de Santana. Essa contribuição, tão importante, merece o reconhecimento de todos nós. O CEAPE-BA, felicita a todos que fazem o mais antigo órgão de imprensa do estado, esperando a continuidade dessa brilhante jornada. Parabéns Amigos !!

CEAPE - BA, Feira de Santana. Rua Barão de Cotegipe 1750
. Tel (75) 3223-2694

P&A
Tecnologia Avançada em Embalagens Ltda.

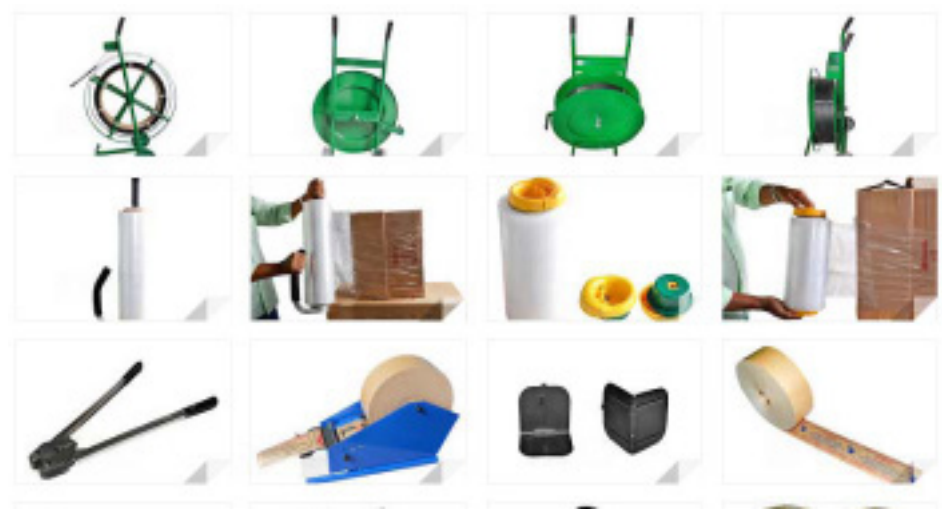

Já foi a terra das boiadas, a maior feira livre do país. Hoje aos **185 anos, FEIRA DE SANTANA** é uma metrópole que não para de crescer e isso nos orgulha muito.
Parabéns!

Endereço: Praça Winston Churchill, 176 Bairro Ponto Central, Feira de Santana - BA

(75) 3625-3635

PLATIBANDA: A TIARA DO SERTÃO FEIRENSE

"Não chores por mim, "Feira de Santana"! Minha alma está contigo..." Não choremos, guardemos, pois no tempo, ainda pulsam as raras Platibandas! Um flerte, um caminhar pelas bordas das imagens, um cantar: "Eu sonhei que tu estavas tão linda numa festa de raro esplendor... teu vestido de baile, lembro ainda..."

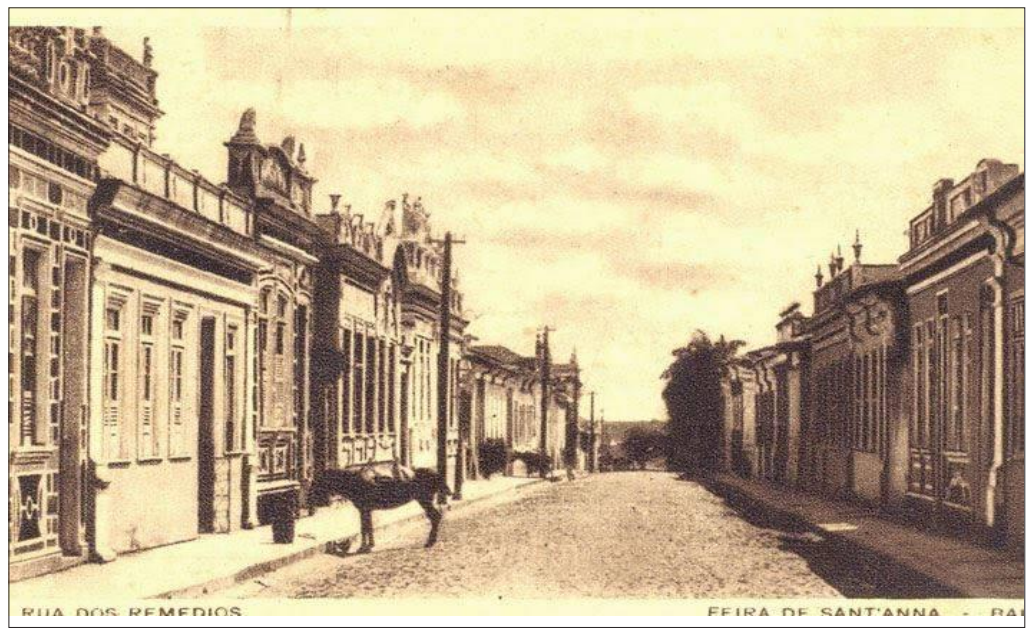

Platibanda, belíssima moça, um ar distante, quem sabe, arrogante... cheguemos mais perto, talvez, o tempo, sim. Afastemo-nos do olhar longínquo, precipitado, colado no chão. Etimologicamente, o termo "arrogante" se originou a partir do latim adrogare, que significa "para exigir", ou seja, utilizado para definir a personalidade de alguém que se achava no direito de exigir um reconhecimento do mundo que, na realidade... merece ou não...

Assim, as Platibandas foram desaparecendo das nossas vistas, da nossa paisagem feirense, da nossa história, da arquitetura, do nosso conhecer... afastemos o desconhecer, pois destrói tudo que toca. Cheguemos mais perto, não há como negar, ela é nossa! Foi de um tempo, ele nos reservou um desenho "seu", tão "nosso":

Platibanda, nascida por volta de 1920, em Feira de Santana:_Lembra de mim? Já residi na Rua do Meio, hoje, Sales Barbosa, na antiga Sapucaia, na Rua Conselheiro Franco na Praça Dr. Remédios Monteiro, a mais vista, cortejada! 1707, exibindo o estilo Barroco. Na Rua Benjamin Constant, na Rua Libânio de Moraes, na Rua Barão de Cotegipe, na Praça Bernardino Bahia. na Rua de Aurora, na Mons. Tertuliano Carneiro, na Avenida Senhor dos Passos, na Rua Marechal Deodoro, na Praça Bernardino Bahia, no Nordestino, na Rua Castro Alves, na Rua Visconde Rio Branco, na Rua J.J. Seabra, na Rua Leonidio Rocha, na Rua Carlos Gomes e outras.

Repara...no jeito Platibanda de ser! Na cararara caprichada! Feirense, Portuguesa, no designer das ruas esquecidas, nas histórias não ouvidas, na fotografia reclamada, na maquiagem clássica, na reconhecida retocada, no disfarce estacionado, na pedra bruta geniosa, destinada àquele que ousar não lembrar. A Platibanda desafiou as Ruas de Baixo e as de Cima. Imaginemos a pintura impecável, tal qual o rosado natural, a lembrança do efeito dos beliscões nas bochechas de Scarlett O'Hara. Um olhar a feição distante, a desconhecida, a emoldurada.

Muito prazer! Sou a dama mais alta da "Casa", a bem nascida do Centro. Guardo segredos de telhados, das calhas, das bicas. Desafio a prosa: A "Gabriela", de Jorge Amado, não seria vista subindo... Sou a poderosa! Caríssima! Ostento um tempo, uma graça, uma desgraça. Represento um aumento nos gastos, um enriquecimento, proveniente da criação de gado, da exportação de fumo! A pose do Coronel no Arco do Triunfo (Paris). Sou o desejo de afirmação social A menina dos olhos de Agostinho Fróes da Mota.

Sou a mistura de estilos: o Gótico, de olhos bem marcados, o Neoclássico e mesmo Art nouveau.

Um convite! Chegue mais perto! Namore-me pela fotografia...

Descubra-me no Centro da cidade! SOU SEU BEM!

Obs: O termo arquitetônico Platibanda designa uma faixa horizontal (muro ou grade) que emoldura a parte superior de um edifício e que tem a função de esconder o telhado. Podendo ser utilizado em diversos tipos de construção, como casas e igrejas, tornou-se num ornamento característico durante o estilo gótico.

Cintia Portugal.

SINDICATO DOS BANCÁRIOS
FEIRA - BA

Ao longo dos anos acompanhamos a trajetória de luta dos que fazem a FOLHA DO NORTE o mais antigo jornal da Bahia. Conhecendo as dificuldades enfrentadas o **SINDICATO DOS BANCARIOS DE FEIRA DE SANTANA**, parabeniza-os pela coragem e abnegação e se associa neste momento com empenho, lutando pela consolidação de melhores dias para o nosso País.

A diretoria

A cidade cresce com dinamismo impar e nós, na Câmara de Vereadores, procuramos contribuir para que esse crescimento ocorra de forma moderna e ordenada. Por isso a nossa satisfação com o transcurso dos **109 anos** da **FOLHA DO NORTE** e os **185 anos** de **FEIRA DE SANTANA**.

Parabéns feirenses!

JOSÉ CARNEIRO ROCHA
Presidente da Câmara Municipal.

COCEIRA NO CORPO? PODE SER A CBP

Quando alguém começa a sentir coceira na pele geralmente atribui o fato a uma doença dermatológica e procura um medicamento especifico, o que as vezes não surte o efeito desejado. É quem nem sempre a coceira tem essa origem. Alem de picadas de insetos, alergias, dermatites e outras, há a Colangite Biliar Primaria (CBP), uma disfunção hepática autoimune caracterizada ela destruição dos canais biliares presentes no fígado. Trata-se de uma doença rara e pouco conhecida que é registrada mais comumente em mulheres na faixa etária de 35 e 60 anos.

Um dos principais sintomas desse mal é o prurido conhecido como coceira ou comichão sem motivo aparente. A coceira excessiva surge geralmente com mais intensidade na parte da noite e em dias quentes. São diversas as causas dessa doença o que leva a pessoa atingida a procurar o dermatologista, todavia como o ginecologista é o medico que acompanha a vida da mulher ele pode ser o primeiro a identificar o problema. Em razão disso é importante a realização de um exame de sangue especifico "principalmente em mulheres acima de 35 anos de idade", observa uma especialista.

Ainda não há uma explicação cientifica sobre o surgimento da colangite biliar primaria, tampouco o motivo pelo qual ela é mais comum entre mulheres de 35 a 60 anos de idade. O que é evidente é que doenças autoimunes são mais freqüentes no sexo feminino. A suspeita mais provável é que a doença tenha causa a partir de alterações no funcionamento do fígado. Para identificar a doença é necessário que o paciente realize dois exames de sangue simples: fostatase alcalina e gama glutamiltransferase (Gama GT) que mostram como estão os canais biliares e se há alguma lesão. Se os resultados desses e de outros exames posteriores forem elevados, o paciente deve ser encaminhado ao hepatologista, a quem caberá adotar as medidas necessárias.

O trabalho é o caminho do progresso. Feira de Santana comemora 185 anos com essa marca:

TRABALHO.

Assim como vocês da FOLHA DO NORTE que há 109 anos trabalham esse ideal.

PARABÉNS!

Marcus Welber Carvalhal Pinheiro

Presidente da OAB Subseção Feira de Santana

PERSPECTIVA

Lícia Silva
silvalicia18@gmail.com

"Enquanto você sonha, você está fazendo o rascunho do seu futuro".
Charles Chaplin.

Reinauguração

A sede da OAB Subseção Feira de Santana/BA foi reinaugurada no dia 29 de agosto, sob a gestão do atual presidente Marcus Welber Carvalhal Pinheiro e sua competente e atuante diretoria, em bela e emocionante solenidade seguida de farto, concorrido e animado coquetel. Confiram alguns flagrantes do evento:

Seja Digital

Famílias de Feira de Santana e outros 16 municípios da região já podem agendar a retirada de um dos mais de 155 mil kits gratuitos com antena digital, conversor e controle remoto. A população deve acessar o site sejadigital.com.br/kit ou ligar gratuitamente para o número 147 com o NIS (Número de Identificação Social) em mãos e fazer o agendamento. "Os kits são entregues em local, dia e horário que as famílias escolhem quando fazem o agendamento pelo site ou pelo telefone", afirma Carolinna Tosta, gerente regional da Seja Digital. "Já estamos trabalhando para que a informação sobre o desligamento do sinal analógico de TV chegue a toda população e todos possam se preparar com antecedência, pois o sinal digital já está disponível".

No dia 5 de dezembro, o sinal analógico de televisão será desligado nas cidades de Feira de Santana, Amélia Rodrigues, Anguera, Antônio Cardoso, Cabaceiras do Paraguaçu, Conceição da Feira, Conceição do Jacuípe, Coração de Maria, Governador Mangabeira, Ipecaetá, Irará, Ouriçangas, Pedrão, Santanópolis, Santo Estêvão, São Gonçalo dos Campos e Teodoro Sampaio.Após essa data, a programação dos canais abertos de televisão será transmitida apenas pelo sinal digital. Para continuar assistindo aos programas, todas as residências precisam ter uma antena digital e um aparelho de televisão preparado para receber o sinal digital.

O Boticário com Desconto

Chegou o motivo que faltava para garantir o produto preferido, repor o queridinho e aproveitar as promoções imperdíveis do Boticário para o mês de setembro. Mais de 250 produtos da marca estão com descontos de até 30% entre os dias 3 a 23 de setembro (ou até enquanto durarem os estoques). A promoção inclui itens de perfumaria feminina e masculina, além de cuidados pessoais e maquiagem para compras nas lojas físicas da região Norte e Nordeste do Brasil, além dos estados de Minas Gerais, Espírito Santo e Rio de Janeiro, revendedoras e pelo e-commerce.

Rock e Blues no Boulevard

Quem gosta de aproveitar o final de semana com boa música pode marcar na agenda: Dando continuidade aos domingos de setembro (23 e 30), o Boulevard Shopping recebe o pocket show da banda Superterno. As apresentações são gratuitas e acontecem a partir das 18horas na Praça de Alimentação.

No repertório, a banda faz um passeio pela história do rock e do blues com destaque para sucessos dos anos 60 e 70 além de músicas imortalizadas por artistas nacionais e internacionais como The Beatles, Pink Floyd, Mutantes e Raul Seixas. Canções autorais também fazem parte das apresentações que prometem animar o domingo dos feirenses.

No Brasil, poucas instituições de jornais impressos podem se orgulhar de completar 109 anos de existência. Ao longo de seus anos o jornal fez-se voz das aspirações desta segunda maior cidade do Estado da Bahia e região; registrando episódios, histórias e tantos fatos importantes à nossa sociedade.

A **Nylmylle Modas** parabeniza este órgão de imprensa pela permanente luta que através de vários anos – apesar do imenso avanço e disponibilidades de outros meios de comunicação tecnológicos -, resistiu a todas as variadas crises que o mundo contemporâneo assiste. Com isso, nós também somos herdeiros desse legado de propagar a sua longa jornada de comunicação a nossa cidade.

Vida longa ao **Folha do Norte!**
Nossos sinceros parabéns,

nylmylle MODAS

Rua Sales Barbosa, nº 420 - (75) 3221-8977 - Av. Senhor dos Passos, nº 1.268 - (75) 3226-4675
email: contato.nymylle@hotmail.com

PROFESSOR EDIVALDO MACHADO BOAVENTURA

***Raymundo Luiz Lopes**

Edivaldo Machado Boaventura autografa livro para Raymundo Lopes

Edivaldo Machado Boaventura, falecido recentemente, tem sido alvo de depoimentos e de reportagens em torno de sua profícua vida acadêmica, profissional e familiar. O notório professor feirense que se dedicou às questões do Direito e da Educação, aprofundou-se nesta última, através de cursos, estudos, pesquisas e soube exercer dignamente o papel de educador nos vários campos em que atuou. Digna de nota a sua passagem na Secretaria de Educação e Cultura da Bahia, como titular, em duas oportunidades. A primeira, entre 1970 e 1971, a segunda, no período de 1983-1987.

Incansável, publicou obras em torno da problemática educacional. Uma delas, "A Construção da Universidade Baiana: origens, missões e afro descendência". Outras, de temas diversificados, como é o caso de "Jorge Calmon, o Jornalista" e de "Castro Alves: um parque para o poeta". Na década de 70, participou da fundação da Universidade Estadual de Feira de Santana (Uefs) e, posteriormente, criou e dirigiu a Universidade do Estado da Bahia (Uneb).

Afora dados biográficos, já bastante conhecidos, lembro-me bem da pessoa que conheci - cordial, competente, de bom humor-naqueles anos, como discente da Faculdade de Educação da Ufba e, mais tarde, tive o privilégio de ser seu aluno em curso de pós-graduação na mesma universidade. Ao tempo em que cursava Pedagogia, fui monitor da matéria Supervisão Escolar, ministrada pela educadora Dilza Atta. Edivaldo queria que o auxiliasse no departamento em que ele dirigia. Mas, devido a minha aprovação para aquela matéria, não poderia acumular duas monitorias.

Ficou um tanto quanto sentido, mas, sempre que possível atendia ao seu chamado. Ao surgir uma vaga para lecionar a disciplina Estrutura e Funcionamento do Ensino de 1º Grau nos cursos do Centro de Educação Técnica da Bahia (Ceteba), ele, apoiado por Dilza, me indicou para esse órgão de ensino. Foi uma ótima experiência, pelo que sou eternamente grato.

Mais ou menos, naquela época, morei no Matatu, próximo à residência de Edivaldo e sua esposa, Solange. Visitava-os, vez ou outra, acompanhado de meus dois meninos que ficavam brincando com seus filhos.

Quando criei Sitientibus, revista da Uefs, em 1982 e, no ano de 1985, o Programa Interuniversitário para Distribuição do Livro (PIDL) tive, durante o tempo de editor e coordenador, o apoio do ilustre professor. Publiquei, na revista, artigos de sua autoria, aprovados pelo Conselho Editorial. Utilizei alguns na sala de aula.

Nunca perdemos o contato. Assistia a suas palestras, lançamentos de livros e demais eventos.

O dileto Edivaldo Boaventura faleceu aos 84 anos de idade, em 22 de agosto passado. Deixou viúva, filhos (todos bem criados), um deles o ator e cantor Daniel Boaventura e uma história de abnegação em tudo o que realizou na família, na profissão, na igreja de sua escolha, a católica.

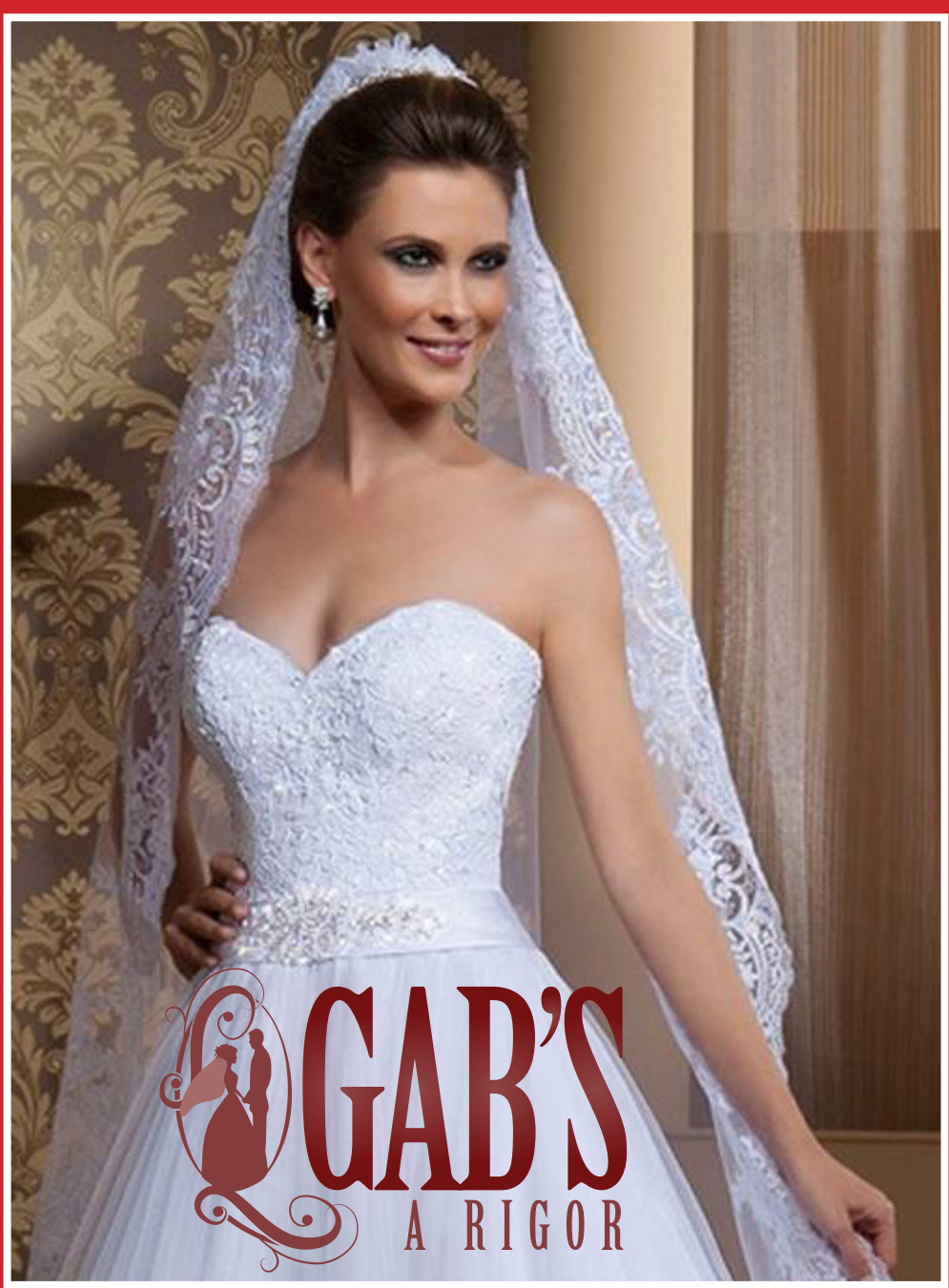

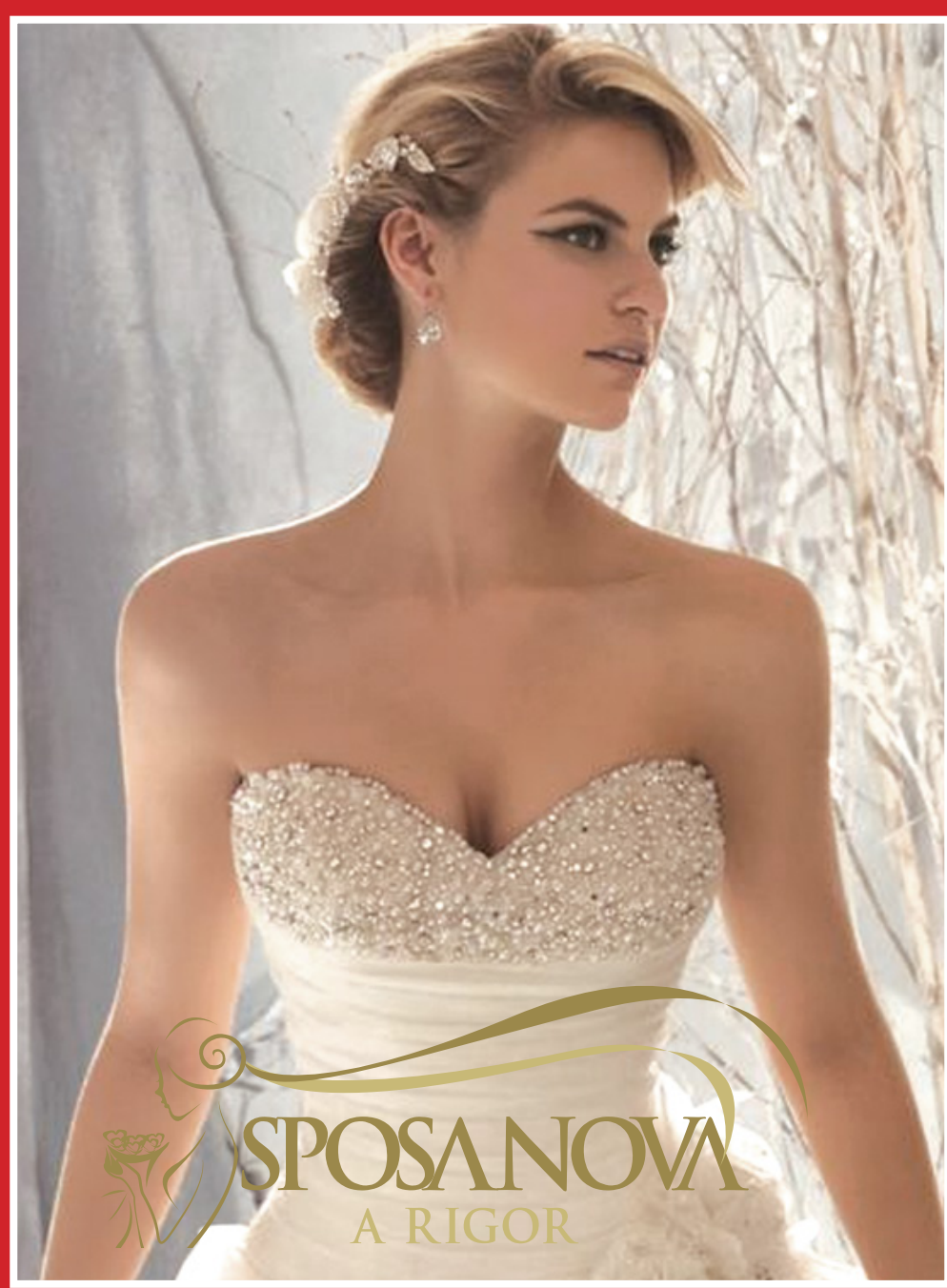

Praça João Barbosa de Carvalho, nº 68 - centro (75) 3221.1791
Praça João Barbosa de Carvalho, n º 36 - centro (75)3221.1388
- Feira de Santana – Bahia - (próximo ao Fórum Filinto Bastos)
www.gabsarigor.com.br - atendimento@gabs.com.br
www.sposanova.com.br - atendimento @sposanova.com.br

FUTURAS INSTALAÇÕES DA APLB FEIRA

A diretoria da APLB Feira adquiriu um imóvel, onde será a nova sede da entidade, e a nova casa dos trabalhadores em educação, localizado no centro da cidade, na Rua Barão do Cotegipe, num espaço de 10x40 metros. O mandato de 3 anos da diretoria atual, já havia adquirido um automóvel, no início da gestão, que com muita responsabilidade financeira e esforço, não deixou de batalhar durante esses anos, em diversas frentes pela garantia dos direitos da categoria, hoje comemora esta grande conquista para todos, que será um importante ponto de resistência e um "quartel" para a luta dos trabalhadores em educação e toda a classe trabalhadora.

APLB SINDICATO, SÓ CONQUISTA QUEM LUTA!

CORDELISTA LANÇA MAIS DOIS LIVROS

"A arenga da rola com o veada" e "Cachorrada no céu", são as duas mais recentes obras da literatura de cordel lançadas pelo professor, radialista, administrador e poeta Nivaldo Cruz, criador e apresentador do "Oxe Oxente " na Radio Subaé, único programa do gênero no radio local que cuida com exclusividade de preservar e divulgar a cultura nordestina com todas as suas ricas facetas. Autor de dezenas de outros cordéis Nivaldo domina com facilidade esse ramo da poesia popular, o que lhe dá facilidade para brincar com as palavras e situações.

"No tempo em que o bicho/ que de homem se chama/ não fazia nem parte/do mundo com sua trama/ era um lugar bem melhor /era tempo bem bacana. Diz o poeta em um dos versos de "A arenga da rola como o veado", criativamente voltado para o mundo na sua gênese, sem a maldade do homem. 'A galinha e a raposa /dividiam o mesmo canto/ o sapo com a cobra/ conviviam sem ter pranto/ a aranha para a mosca/ tecia até belo manto " por ai se percebe a harmonia entre os animais - alguns atualmente impossíveis de ter convívio pacifico -nessa estória de Nivaldo.

Mas a criativa narrativa do poeta chega ao seu ponto principal a partir do nascimento de Tibezinho, filhote de um veado catingueiro e Cozizinha, uma rola de terreiro. A partir daí ocorrem os fatos mais interessantes, que leitor ira conhecer com o crescimento dos dois animais e as duas diferenças. As divergências entre o veado e rola foram se acentuando na medida em que eles cresciam, mas...

Já o "Cachorrada no Céu", reflete os bons tempos em que as pessoas mais velhas tinham o habito de contar estórias e lendas para as crianças, criando um mundo fantasioso que era por elas absorvido, na plenitude de deixar patente uma lição de moral, de vida, geralmente inspiradora na boa formação da meninada. Nesse cordel o autor viaja no tempo, lembrando no início " de noite la na sala/ meu vô Pedro contava/ que no velho tempo/ quando bicho falava/ tinha festa no céu/ e nenhum bicho faltava".

Esse cordel remonta aos tempos de infância de outras gerações, que não as atuais, onde sem os recursos da tecnologia – Tv, watt sapp, aplicativos etc-, as crianças brincavam como crianças e paravam para "ouvir dos mais velhos" estórias que iriam passar, futuramente, aos seus descendentes.

Ótimo trabalho de Nivaldo Cruz que, diariamente no seu programa "Ôxe Oxente " das 17 às 19 horas na Radio Subaé, alem de musica nordestina, repente, samba de roda, dentre outras manifestações da cultura regional, narra sempre um cordel, geralmente cedido pelo folheteiro e cordelista Jurivaldo Alves.

Café 2 de Julho

Tomar um bom café e poder combiná-lo com uma boa leitura é a especialidade da Folha do Norte.

Nós do Café 2 de Julho parabenizamos pelos seus

109 anos.

185 anos de Feira de Santana
109 anos do jornal Folha do Norte
E os meus 25 anos de radio!

Vamos comemorar?

É simples: Sintonizem
Jornal do Meio Dia na Princesa FM e
De Olho na Cidade na Sociedade FM.

Jorge Bianchi

MEU QUERIDO TOURO DO SERTÃO

Vindo de Coração de Maria, em meados de 1956, passei a gostar desse clube. Tive a oportunidade de vê-lo conquistar o título de campeão baiano de 63 e 69, três vice-campeonatos, campeão do Nordestinho, vice-campeão da serie C, participando quatro vezes da primeira divisão do campeonato brasileiro. Nos anos 60, o Fluminense tinha uma super equipe de aspirante que era o papão de títulos da categoria. Esse time revelou sete atletas que conquistaram o título de 1963:¨Mundinho, Misael, Val, Carlinhos Malaquias, Chinesinho, Almeida e Renato. Em 1961 tinha um ataque fantástico com jogadores muito talentosos: Fontoura, Quarentinha, Lai, Nilsinho e Carlinhos.

Dava gosto assistir jogos e treinos do Flua recheado de craques como:. Mundinho, Misael, Onça, Val e Carlinhos Chinesinho e Nilsinho. Fontoura, Almeida, Renato e Iroldo. Após 1963: Ubirajara, Ubaldo, Sapatão, Tanta e Tião. Merrinho e Paulo Roberto. Veraldo, Freitas, João Daniel e Robertinho. O Fluminense se deu ao luxo de ceder cinco jogadores que vestiram a camisa da seleção brasileira: Periperii (goleiro) Walder, Fiscina e Junior Bahiano (zagueiros) Gilson Porto e Nunes (atacantes). Treinadores de renome que passaram pelo nosso clube: Evaristo Macedo, Dida, Orlando Peçanha, Jouber Meira, Aymoré Moreira, Walter Miraglia, Paulo Emilio e João Francisco.

Independente disso o maior jogador de futebol do mundo, depois de Pelé ,Mané Garrincha, vestiu a camisa do Fluminense em 1974, numa partida beneficente, contra o São Paulo desta cidade. De grandes clubes do nosso país, jogadores que atuaram pelo Fluminense: FLAMENGO-Gustavo, Hilton, Norival, Sapatão, Mário Braga, Nico, Merrinho, Paulo Choco, Cezar Marques, Messias, Itamar, Fio Maravilha, Paulo Espanha, João Daniel, Cambuci, Veraldo, Paulo Ricardo, Osmar e Raimundinho. BOTAFOGO- Dagoberto, Iroldo, Dedé, Ricardo Silva, Ademir Lobo, Jadir, Hélio, Mauricio, .Domício, Ivan Luiz Índio e Celso Mendes.

VASCO- Maranhão, Dimas, Silas, Quincas e Gerson. FLU DO RIO-Alex (goleiro) e Edson Mariano. GUARANI-Neneca e Silva Potiguar. CRUZEIRO- Quirino, Rogério Uberaba, Arildo e Marcus Viniciu-os. SAO PAULO--Estevão. CORINTHIAS- Neco e Tição. BAHIA-Jean, Beijoca, Fiscina, Ary, Fontoura, Osmar, Flavio, Dilermando e Tanajura. VITORIA- Enaldo Rodrigues, Nadinho (goleiro) e Luciano, Zeca. ,Colário-,.GALICIA- Detinho, Lay, Onça, Nildon e Telê. SERGIPANOS- Robertinho, Maromba., Jurinha, Sabará e Hélio Abacate. Grandes presidentes passaram pelo clube: Juca Dias, Alberto Oliveira, Ariston Carvalho; Atualmente temos um grande presidente o José Francisco Pinto "Zé Chico" que com dificuldade vem tentando dar ao clube uma modernização profissional.

Como torcedor minha maior alegria foi a primeira conquista do campeonato baiano de 63, na vitória contra o Bahia por 2x1, com gols de Henrique contra e Renato, descontando Miro pelo esquadrão de aço. Tristeza pela morte do saudoso Carlinhos Maláquias, no trágico acidente de moto numa terça--feira, feriado de carnaval de 1964, que abalou toda sociedade feirense.

Willy Ferreira - W. F. Mendes Representações -
75 3625-3075 | 75 3625-3347

RÁDIO REPÓRTER

De segunda-feira a sexta-feira
das 16 às19 horas na Nordeste FM 95,3

O que seria o mundo sem os órgãos de comunicação? O jornal, assim como o rádio, presta um serviço essencial, informando, formando opiniões, divertindo, participando assim de várias maneiras do dia a dia do público. Os nossos parabéns a **FOLHA DO NORTE** que há **109 anos** faz isso com qualidade!

Renato Ribeiro e equipe:
Raimundo Tourinho e Rose Moreno.
Produção :Alessandra Ribeiro

A construção de uma cidade se faz com a participação de cada um dos seus cidadãos. Por isso Feira de Santana chega aos 185 anos como uma das mais importantes cidades do país. Essa inesgotável força vai continuar levando-a a novas vitórias. Parabéns Princesa do Sertão!

Pablo Roberto
Secretário Municipal de Prevenção à Violência

"Uma cidade que não para, alcançando acelerado desenvolvimento. É assim que Feira de Santana chega aos 185 anos amanhã. Desta brilhante história faz parte a FOLHA DO NORTE, hoje comemorando 109 anos de circulação. Nossos parabéns!

Getulio Andrade

Presidente do SindFeira de Santana

MONA - SAUDADES DA BOLA

Que o vê diariamente em frente a sua residência, ou passeando em uma cadeira de rodas, em companhia de um familiar pelas ruas do Jomafa, trajando sempre uma camisa rubro negra do E.C Vitória, e não sabe a sua historia – o que ,na verdade ,os mais jovens não conhecem -, há de pensar "ali esta um fiel torcedor do Vitoria!". Mas Raimundo Jose Cardoso Assunção "Mona",é muito mais que um admirador do "leão da Barra", do qual ele foi titular da lateral esquerda em um dos times mais fortes do decano que contava com craques como Nelinho, Tinho, Alencar, Leo, Rabelo, Detinho, Reginaldo e Rubens,dentre outros. Um time que os verdadeiros rubro-negros não esquecem.

Feirense e membro de uma família de bons jogadores de bola, - Ze Larapio, João, Cói -. Mona começou a se destacar muito cedo em peladas nos campos da Usina de Algodão, dos Casados, Carrapicho, Escola de Professora Edna e tantos outros da época. Aos 17 anos já era titular do Botafogo, time amador local, quando aceitou convite do Vitoria e foi para Salvador em 1963, para jogar no leão. Um timaço; Detinho,Teixeira, Romenil, Lacerda e MONA, Edmundo e OlIvio, Reginaldo,Bassu, Didico e Itamar. Boa altura, técnica apurada, jogando com facilidade com os dois pés e corajoso, Mona logo se impôs como titular entre os 'cobrões'.

Deixou o Vitoria decepcionado. Assumiu a lateral esquerda durante 15 jogos a diretoria do clube ficou de reajustar seu salário e não o fez. Muito jovem ele não pensou duas vezes e pediu rescisão indo para o Sergipe onde estreou de forma vitoriosa ganhando do super-rival Confiança, por 2 x1 e marcando os dois gols. Depois esteve no Nacional de Muriaé, Minas Gerais, Bahia de Feira e no Fluminense ,onde resolveu encerrar a carreira, precipitadamente, novamente decepcionado, 'Eu estava sem contrato e tinha ótima proposta para trocar de clube,o técnico Einaldo Rodrigues pediu para que e ficasse, o tricolor precisava de mim. Desfiz os entendimentos com o outro clube.Na semana seguinte quando fui treinar recebi o aviso que estava dispensado. Jurei nunca mais jogar futebol profissional", lembra . Isso aconteceu em 1972. Amigo do professor de karatê, Denilson Caribe, Mona aceitou convite dele e foi trabalhar como conferencista da Transportadora Caribé em Salvador e no dia 30 de agosto de 1979 espontaneamente resolveu ajudar alguns funcionários carregando caixas. Foi quando sofreu um "estalo' na coluna vertebral. Foram 14 meses de hospital, quatro cirurgias, uma parada cardíaca, vários momentos de dificuldade, mas a luta pela vida continua ate hoje, 39 anos após ocidente.

Tecnicamente muito bom, Mona atuava com a mesma eficiência na zaga, nas duas laterais, no meio de campo e no ataque . Como trabalhava com os dois pés com a mesma qualidade e cabeceava bem, era utilizado pelos técnicos como polivalente que era.Tinha chute fortíssimo e uma arma raríssima: Cobrava falta, escanteio ou pênalti com o pé esquerdo ou o pé direito de 'paulista'. Na época apenas Vermelho, do Bangu, fazia isso,mas sem a mesma eficiência e em momentos raros. Mona abusava. Mas como 'não há bom sem defeito', Mona também abusava da virilidade, até quando isso não era necessário! Em um jogo do Bahia de Feira com o Fluminense, o falecido atacante do touro, Pinheirinho quase perde a orelha esquerda. O também falecido atacante Freitas que foi artilheiro do Brasil, defendendo o Flu, quando ia enfrentar Mona ,diplomaticamente ia conversar antes de a bola rolar: "Seu Mona, Jesus Cristo está lá em cima olhando tudo. Vá devagarzinho'. Hoje ele lembra e sorrir, naturalmente com saudades!

FRANÇA PROÍBE TELEFONE CELULAR EM SALA DE AULA

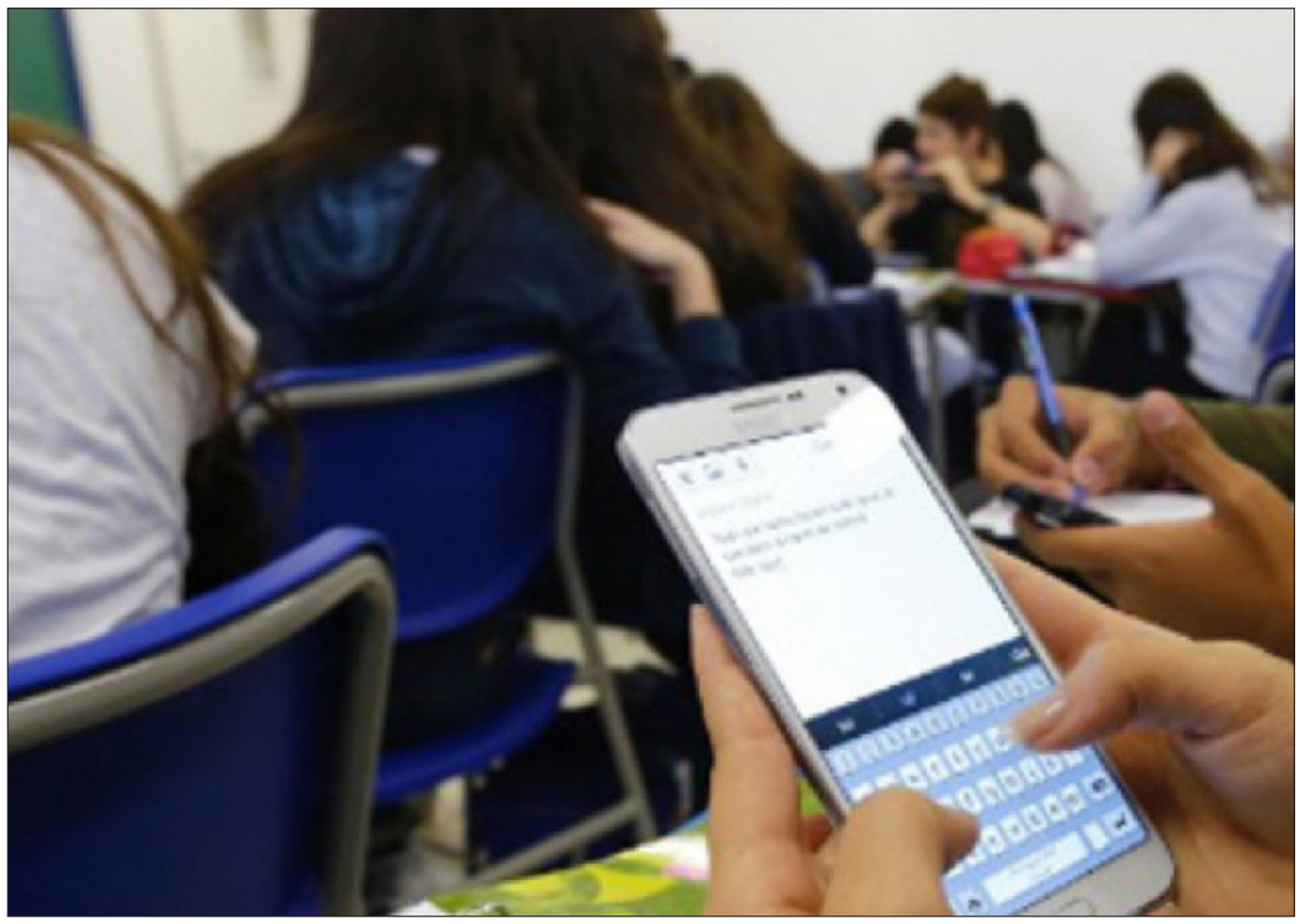

Na França a partir do próximo ano, as escolas não permitirão que as crianças usem celulares nem salas de aula e nos recreios. Projeto de lei do Ministério da Educação que abrange os ensinos fundamental e médio foi aprovado pela Assembléia Nacional no mês de julho deste ano. A medida "é sinal para a sociedade" como forma de combater o bullying e distração dos alunos durante o processo de aprendizado, garante o governo francês. As escolas deverão se adaptar a medida e criar mecanismos para educar o aluno a não levar o telefone celular para a sala de aula, ressalta o Ministério da Educação.

O projeto foi analisado como componente político da campanha do presidente Emmanuel Macron, tendo a oposição votado contra, todavia no Congresso parlamentares afirmaram que a França registra aumento nos casos de cyberbulling entre crianças e jovens e o uso de celulares no ambiente escolar dificulta a capacidade desse publico de interagir socialmente quando troca a lousa pela tela do aparelho.

O Ministério da Justiça da França emitiu parecer favorável sobre o tema ao comprovar o aumento de roubo de celulares nas imediações das unidades escolares alem da pratica freqüente de extorsões e a obsessão com as marcas da moda. Na verdade metade das escolas francesas já proíbem o uso de celulares nas aulas ou em determinados durante o recreio. Na França, segundo dados do governo, mais de 90% das crianças com mais de 12 anos possuem aparelhos de telefonia móvel (celular).

Bom é ter a certeza que a informação é honesta, sem maquiagem. Por isso é bom ler a **FOLHA do NORTE**, o jornal mais antigo da Bahia, ***109 anos*** imprimindo a verdade!
Amigos continuem assim!

Antônio Carlos Borges Júnior

Secretário de Trabalho, Turismo e Desenvolvimento Econômico,

CRESCE A POPULAÇÃO DE RUA NA PRINCESA DO SERTÃO

"Ei moço, o senhor pode nos ajudar com umas moedas para a gente completar o dinheiro de comprar uns pães e café?" Essa abordagem virou rotina para quem transita as noites, por algumas ruas do centro de Feira de Santana. Os apelos vêm de homens, mulheres e crianças que se preparam para dormir sob marquises.. As vozes que ecoam e sensibilizam algumas transeuntes são, com certeza, um demonstrativo do crescimento populacional de pessoas em situação de rua na segunda maior cidade da Bahia..

Pesquisadores afirmam que os motivos que levam uma pessoa a morar na rua são vários, como o desemprego, o abandono familiar ou até falta da família. A situação econômica, o desajuste social, problemas psicológicos e, muitas vezes, o uso abusivo de drogas como o álcool e o crack. Essas pessoas já não vêem expectativas em suas vidas, encontram-se em uma situação de sobrevivência fora do contexto social, sem esperanças ou sonhos, usando de papelões e jornais como proteção contra o frio durante a noite. Em muitos casos a rua se torna um refúgio.

Muitas dessas pessoas deixaram suas casas e a família por diferentes motivos, como o desemprego, o vício em drogas e bebidas alcoólicas. É o caso do jovem "A" que saiu de casa por conta das drogas e problemas financeiros na família, que mora em Salvador. Há dez anos ele sobrevive pelas ruas de Feira de Santana vendendo artesanato feito com material reciclado e dorme em marquises na Praça da Alimentação. " Não é apenas o governo que deve voltar seus olhos para nós, mas também a sociedade, que ao se deparar com um de nós nas ruas passa como se não existisse nada naquele lugar, como se nós não fizéssemos parte de sua realidade", fez o apelo.

"Essa imagem desonesta passa despercebida aos olhos das pessoas, que já não enxergam solução para os nossos problemas e nos ignoram. Necessitamos de ajuda ou, pelo menos, sermos tratados com dignidade", o rico depoimento da soteropolitana "B", traduz bem o seu passado de uma família bem estruturada, mas, que desabou quando ela passou a fazer uso de drogas. Ela não tem ponto fixo para " dormir".

Segundo Ildes Ferreira de Oliveira, secretário Municipal de Desenvolvimento Social (SEDESO) quando aumenta a crise no país, aumenta o desemprego, aumenta também a população de rua. "Em 2106 fizemos um levantamento, constatando a existência de 270 pessoas em situação de rua, hoje, tem muita gente nova aparecendo aqui, acreditamos em um crescimento dessa população em torno de uns 20%, ou seja, totalizando umas 320 pessoas. Lamentavelmente, a rua agrega e eles não querem mais voltar pra casa", disse.

CASA DE PASSAGEM

Coordenado pela Secretaria de Desenvolvimento Social de Feira de Santana, o Centro Pop Rua Elisabete Martins, uma parceria dos governos Federal, Estadual e Municipal, é destinado a acolher pessoas que se encontram transitoriamente em vulnerabilidade social. No local, o atendimento consiste em fornecer uma refeição matinal e banho. Funcionando como um centro de triagem. "As ações são diárias no intuito de assegurar o acolhimento dessas pessoas "As medidas são adotadas a partir de abordagens desenvolvidas por equipes de profissionais do órgão municipal ou através de solicitações de intervenções no próprio Centro Pop". Atendemos cerca de 50 pessoas diariamente. Em muitas capitais nordestinas, as de passagens atendem apenas 20 pessoas dia. O Centro POP tem sido alvo de muitos elogios por parte de órgãos fiscalizadores do Governo Estadual", informou o secretário Ildes Ferreira.

CASO INUSITADO

No dia 26 de janeiro passado, o secretário de Desenvolvimento Social de Feira de Santana, Ildes Ferreira, usou sua página do facebook para fazer uma denúncia grave. De acordo com sua postagem, o secretário informou que um veículo de grande porte, tipo Van, teria abandonado nas ruas do município onze pessoas em situação de moradores de rua.

Segundo o secretário, observadas por uma assistente social do município de Jequié (BA), que se encontrava no veículo, essas pessoas foram jogadas nas ruas de Feira de Santana. "Após essa ação criminosa, entramos em contato com o município de Jequié, e as pessoas despejadas aqui como se fossem lixo, tiveram outro destino", postou.

FOTO E TEXTO: LUIZ TITO